

III.



ČESKÁ REPUBLIKA



MINISTERSTVO ŽIVOTNÍHO PROSTŘEDÍ

OPERAČNÍ PROGRAM ŽIVOTNÍ PROSTŘEDÍ

pro období

2007 - 2013

(návrh)

Praha

verze 9. 10. 2006

ÚVOD.....	9
KAPITOLA 1. Současná ekonomická a sociální situace.....	13
1.1 Zhodnocení výchozích dokumentů.....	13
1.2 Analýza ekonomické a sociální situace	15
1.3 SWOT ANALÝZA	35
KAPITOLA 2. Popis zvolené strategie	38
2.1 Globální cíl a specifické cíle	38
2.2 Ekonomické zdůvodnění strategie	46
2.3 Dopady OP Životní prostředí	47
2.4 Vazba OP Životní prostředí na další operační programy	48
2.5 Absorpční kapacita	49
2.6 Ex-ante hodnocení	49
2.7 SEA hodnocení	49
2.8 Uplatnění principu partnerství	50
KAPITOLA 3. Prioritní osy Operačního programu Životní prostředí.....	51
Prioritní osa 1 – ZLEPŠOVÁNÍ VODOHOSPODÁŘSKÉ INFRASTRUKTURY A SNIŽOVÁNÍ RIZIKA POVODNÍ.....	54
Výchozí stav.....	54
Globální a specifické cíle prioritní osy	54
Strategie pro dosažení cílů	55
Předpokládané výsledky a dopady.....	56
Kategorizace oblastí podpory	57
Oblasti podpory	57
1.1 Oblast podpory – Snížení znečištění vod.....	57
1.2 Oblast podpory – Zlepšení jakosti pitné vody	59
1.3 Oblast podpory – Omezování rizika povodní.....	60
Programové indikátory	61
Vazby na jiné prioritní osy	61
Prioritní osa 2 – ZLEPŠOVÁNÍ KVALITY OVZDUŠÍ A SNIŽOVÁNÍ EMISÍ.....	62
Výchozí stav.....	62
Globální a specifické cíle prioritní osy	63
Strategie pro dosažení cílů	63
Předpokládané výsledky a dopady.....	64
Kategorizace oblastí podpory	64

Oblasti podpory	64
2.1 <i>Oblast podpory – Zlepšení kvality ovzduší.....</i>	64
2.2 <i>Oblast podpory – Omezování emisí.....</i>	66
Programové indikátory	67
Vazby na jiné prioritní osy	67
Prioritní osa 3 – UDRŽITELNÉ VYUŽÍVÁNÍ ZDROJŮ ENERGIE	68
Výchozí stav.....	68
Globální a specifické cíle prioritní osy	68
Strategie pro dosažení cílů	69
Předpokládané výsledky a dopady.....	69
Kategorizace oblastí podpory	69
Oblasti podpory	69
3.1 <i>Oblast podpory – Výstavba nových zařízení a rekonstrukce stávajících zařízení s cílem zvýšení využívání OZE pro výrobu tepla, elektřiny a kombinované výroby tepla a elektřiny.....</i>	70
3.2 <i>Oblast podpory – Realizace úspor energie a využití odpadního tepla.....</i>	71
3.3 <i>Oblast podpory – Environmentálně šetrné systémy vytápění a přípravy teplé vody pro fyzické osoby.....</i>	72
Programové indikátory	73
Vazby na jiné prioritní osy	73
Prioritní osa 4 – ZKVALITNĚNÍ NAKLÁDÁNÍ S ODPADY A ODSTRAŇOVÁNÍ STARÝCH EKOLOGICKÝCH ZÁTĚŽÍ	74
Výchozí stav.....	74
Globální a specifické cíle prioritní osy	74
Strategie pro dosažení cílů	74
Předpokládané výsledky a dopady.....	75
Kategorizace oblastí podpory	75
Oblasti podpory	75
4.1 <i>Oblast podpory – Zkvalitnění nakládání s odpady.....</i>	76
4.2 <i>Oblast podpory – Odstraňování starých ekologických zátěží</i>	77
Programové indikátory	80
Vazby na jiné prioritní osy	80
Prioritní osa 5 – OMEZOVÁNÍ PRŮMYSLOVÉHO ZNEČIŠTĚNÍ A SNIŽOVÁNÍ ENVIRONMENTÁLNÍCH RIZIK	81
Výchozí stav.....	81
Globální a specifické cíle prioritní osy	82
Strategie pro dosažení cílů	82
Předpokládané výsledky a dopady.....	82

Kategorizace oblastí podpory	83
Oblasti podpory	83
5.1 <i>Oblast podpory – Omezování průmyslového znečištění.....</i>	83
5.2 <i>Oblast podpory – Prevence sesuvů a skalních řízení, monitorování geofaktorů a následků hornické činnosti a hodnocení neobnovitelných přírodních zdrojů včetně zdrojů podzemních vod.....</i>	85
Programové indikátory	87
Vazby na jiné prioritní osy	87
Prioritní osa 6 – ZLEPŠOVÁNÍ STAVU PŘÍRODY A KRAJINY	88
Výchozí stav.....	88
Globální a specifické cíle prioritní osy	89
Strategie pro dosažení cílů	89
Předpokládané výsledky a dopady	90
Kategorizace oblastí podpory	91
Oblasti podpory	91
6.1 <i>Oblast podpory – Implementace a péče o území soustavy Natura 2000.....</i>	91
6.2 <i>Oblast podpory – Podpora biodiverzity</i>	92
6.3 <i>Oblast podpory – Obnova krajinných struktur.....</i>	93
6.4 <i>Oblast podpory – Optimalizace vodního režimu krajiny.....</i>	94
6.5 <i>Oblast podpory – Podpora regenerace urbanizované krajiny.....</i>	95
Programové indikátory	96
Vazby na jiné prioritní osy	96
Prioritní osa 7 – ROZVOJ INFRASTRUKTURY PRO ENVIRONMENTÁLNÍ VZDĚLÁVÁNÍ, PORADENSTVÍ A OSVĚTU.....	98
Výchozí stav.....	98
Globální a specifické cíle prioritní osy	98
Strategie pro dosažení cílů	98
Předpokládané výsledky a dopady.....	98
Kategorizace oblastí podpory	99
Oblasti podpory	99
7.1 <i>Oblast podpory – Rozvoj infrastruktury pro realizaci environmentálních vzdělávacích programů, poskytování environmentálního poradenství a environmentálních informací</i>	99
Vazby na jiné prioritní osy	101
Prioritní osa 8 – TECHNICKÁ POMOC FINANCOVANÁ Z FONDU SOUDRŽNOSTI.....	102
Výchozí stav.....	102
Globální a specifické cíle prioritní osy	102

Strategie pro dosažení cílů	102
Předpokládané výsledky a dopady	102
Kategorizace oblastí podpory	103
Oblasti podpory	103
8.1 Oblast podpory – Technická pomoc při přípravě, implementaci, monitorování a kontrole operací OP Životní prostředí	103
8.2 Oblast podpory – Ostatní výdaje technické pomoci OP Životní prostředí.....	104
Vazby na jiné prioritní osy	105
Prioritní osa 9 – TECHNICKÁ pomoc Financovaná z erdf	106
Výchozí stav.....	106
Globální a specifické cíle prioritní osy	106
Strategie pro dosažení cílů	106
Předpokládané výsledky a dopady	106
Kategorizace oblastí podpory	107
Oblasti podpory	107
9.1 Oblast podpory – Technická pomoc při přípravě, implementaci, monitorování a kontrole operací OP Životní prostředí	107
9.2 Oblast podpory – Ostatní výdaje technické pomoci OP Životní prostředí.....	108
Vazby na jiné prioritní osy	109
Programové indikátory	110
Úroveň programu	110
Úroveň prioritních os	111
KAPITOLA 4. Implementační opatření.....	114
4.1 Implementace programu	114
4.2 Předkládání, hodnocení, výběr a schvalování projektů	118
4.3 Finanční řízení	120
4.4 Systém finanční kontroly	125
4.5 Monitorování	129
4.6 Hodnocení programu	132
4.7 Propagace	132
KAPITOLA 5. Finanční zajištění Operačního programu Životní prostředí.....	133
5.1 Nástroje pro dosažení cíle	133
5.2 Postup pro dosažení cíle	135
Seznam zkratk.....	140
Přílohy.....	142

SEZNAM TABULEK A OBRÁZKŮ

Tab. 1	Vývoj energetické náročnosti v letech 1995–2002 (změny v %)	16
Obr. 1	Vývoj výroby elektřiny z obnovitelných zdrojů energie	17
Tab. 2	Plnění indikativních ukazatelů ve využití obnovitelných zdrojů energie	17
Obr. 2	Celkové emise skleníkových plynů v letech 1990–2003	18
Obr. 3	Podíl malých a mobilních zdrojů na celkových emisích v roce 2004.....	17
Obr. 4	Vývoj emisí okyselujících látek v ČR, dále v zemích EU-15 a EU-10 v letech 1990–2004 (pro skupiny zemí EU k dispozici údaje jen do roku 2002)	19
Obr. 5	Vývoj emisí prekurzorů ozonu v ČR, dále v zemích EU-15 a EU-10 v letech 1990–2003 (pro skupiny zemí EU k dispozici údaje jen do roku 2002)	20
Tab. 3	Počty a výměra chráněných území v ČR	21
Tab. 4	Celková produkce odpadů v ČR v letech 2002 – 2004.....	22
Tab. 5	Rozsah kontaminovaných míst, na kterých proces odstraňování SEZ probíhá, popřípadě je již ukončen	24
Obr. 6	Mapa starých ekologických zátěží v České republice.....	24
Tab. 6	Projektové žádosti v rámci opatření Priority 3 – OP Infrastruktura	30
Tab. 7	Finanční alokace u opatření priority 3 – OP Infrastruktura.....	30
Obr. 7	Finanční objem projektových žádostí k alokaci 2004-2006	31
Tab. 8	Alokace FS na životní prostředí	33
Tab. 9	Projekty r. 2004.....	33
Tab. 10	Schválené žádosti v r. 2005.....	34
Tab. 11	Čerpání prostředků z ISPA/ Fondu soudržnosti k 31.3.2006	34
Tab. 12	Návrh rozdělení finanční alokace pro prioritní osy OP ŽP	53
Tab. 13	Hodnoty vybraných indikátorů výsledku a dopadu	62
Tab. 14	Procento plnění národních emisních stropů.....	63
Tab. 15	OPI - Stav čerpání finančního plánu ERDF - Priorita 3.....	140
Tab. 16	OP Životní prostředí dělení podle let a fondů.....	141
Tab. 17	Finanční tabulka OPŽP – Prioritní osy podle zdrojů financování.....	142

ÚVOD

Operační program Životní prostředí byl vypracován Ministerstvem životního prostředí na základě usnesení vlády ČR č. 175 ze dne 22. února 2006 k návrhu Národního rozvojového plánu České republiky pro léta 2007 – 2013. Rozpracovává prioritu „Ochrana a zlepšení kvality životního prostředí“ prioritní osy „Životní prostředí a dostupnost“ Národního rozvojového plánu pro období 2007 – 2013 a priority „Životní prostředí a dostupnost dopravy“ Národního strategického referenčního rámce ČR 2007 – 2013 (NSRR). Prostřednictvím priority „Životní prostředí a dostupnost dopravy“ je realizován strategický cíl NSRR „Atraktivní prostředí“.

Globálním cílem Operačního programu Životního prostředí je zlepšení kvality životního prostředí jako nutného předpokladu atraktivnosti a konkurenceschopnosti státu a jeho regionů při využití inovačních efektů politiky životního prostředí pro udržitelný rozvoj.

Strategickým cílem Operačního programu Životní prostředí je ochrana a zlepšování kvality životního prostředí jako základního principu udržitelného rozvoje se zaměřením na plnění požadavků právních předpisů ES v oblasti životního prostředí a požadavků vyplývajících z dalších mezinárodních závazků České republiky. Kvalitní životní prostředí je základem zdraví obyvatel a zároveň přispívá ke zvyšování atraktivity území pro život, práci a investice. Konečným výsledkem investiční atraktivity území je zvyšování zaměstnanosti a konkurenceschopného udržitelného hospodářského růstu v jednotlivých regionech. Ochrana a kvalita životního prostředí jsou také zásadními tématy v rámci realizace politiky hospodářské a sociální soudržnosti EU v programovém období 2007 – 2013. Zvyšování přitažlivosti členských zemí, regionů a měst zlepšením jejich přístupnosti, zajištěním odpovídající kvality a úrovně nabízených služeb a zachováním či navýšením jejich potenciálu v oblasti životního prostředí je jedním z nejdůležitějších prvků Strategických obecných zásad Společenství na období 2007 – 2013¹.

Operační program Životní prostředí vytváří rámec pro přípravu projektů, které mohou být spolufinancovány ze strukturálních fondů a Fondu soudržnosti, jejichž globálním cílem je zlepšit stav jednotlivých složek životního prostředí a podpořit tak udržitelný rozvoj, dlouhodobou konkurenceschopnost a zaměstnanost v regionech v rámci cíle Konvergence politiky hospodářské a sociální soudržnosti EU.

Jednotlivé prioritní osy a oblasti podpory obsažené v operačním programu Životní prostředí vycházejí zejména ze:

- Strategie udržitelného rozvoje České republiky, schválené usnesením vlády č. 1242 ze dne 8. prosince 2004,
- Státní politiky životního prostředí České republiky pro období 2004 – 2010, schválené usnesením vlády č. 235 ze dne 17. března 2004,
- Zprávy OECD o politice, stavu a vývoji životního prostředí České republiky, publikované dne 11. října 2005,
- Rámcové strategie financování investic na zajištění implementace právních předpisů ES v oblasti životního prostředí, schválené usnesením vlády č. 594 ze dne 18. června 2003,

¹ Cohesion Policy in Support of Growth and Jobs: Community Strategic Guidelines, 2007-2013 – COM(2005) 0299, Brussels 05. 07. 2005

- usnesení vlády č. 1571 ze dne 7. prosince 2005 ke Zprávě o vyhodnocení a aktualizaci Rámcové strategie financování investic na zajištění implementace právních předpisů Evropských společenství v oblasti životního prostředí.

a jsou v souladu s dlouhodobými strategickými cíli následujících dokumentů:

- Strategie hospodářského růstu České republiky, schválené usnesením vlády č. 1500 ze dne 16. listopadu 2005,
- Národní rozvojový plán České republiky na léta 2007 – 2013, který vláda vzala na vědomí usnesením č. 175 ze dne 22. února 2006,
- Národní strategický referenční rámec ČR 2007 – 2013, který vzala vláda na vědomí usnesením č. xxx ze dne 7.6.2006,
- Národní Lisabonský program 2005-2008 (Národní program reforem České republiky), schválený usnesením vlády č. 1200 ze dne 14. září 2005,
- Rámec udržitelné spotřeby a výroby v České republice, schválený Radou vlády pro udržitelný rozvoj dne 14. června 2005,
- Dlouhodobé základní směry výzkumu, schválené usnesením vlády č. 661 ze dne 1. června 2005.

V mezinárodním měřítku operační program vychází především z:

- Implementačního plánu Světového summitu o udržitelném rozvoji,
- Strategie udržitelného rozvoje Evropské unie,
- 6. Akčního programu ES pro životní prostředí,
- Lisabonské strategie,
- tematických strategií EU,
- Strategických obecných zásad Společenství.

Cíle a oblasti podpory stanovené v rámci jednotlivých prioritních os vycházejí z národních strategických a koncepčních materiálů v dané oblasti, reflektujících i integrační dimenzi EU a širší mezinárodní souvislosti (Strategie ochrany před povodněmi pro území České republiky, Národní program na zmírnění dopadů změny klimatu v České republice, Národní program snižování emisí, Národní implementační plán Stockholmské úmluvy, Strategie ochrany biologické rozmanitosti ČR, Státní program ochrany přírody a krajiny, Státní program environmentálního vzdělávání a osvěty ČR a další), které jsou uvedeny v textu v rámci jednotlivých prioritních os.

Operační program Životní prostředí (dále též OP ŽP) předpokládá čerpání finanční podpory z Evropského fondu pro regionální rozvoj (ERDF) a z prostředků Fondu soudržnosti (SF). Pro předpokládané objemy prostředků EU bude nutné zajistit dostatečné národní veřejné spolufinancování (SFŽP, státní rozpočet, prostředky obcí, měst a krajů) a národní soukromé zdroje.

Priority České republiky pro čerpání finanční podpory z fondů Evropské unie v oblasti životního prostředí jsou v první řadě dány závazky, které vyplývají z Přístupové smlouvy a z příslušných přechodných období, z implementačních úkolů environmentální legislativy a strategických dokumentů Evropské unie a České republiky a cíle dosáhnout do roku 2013 m.j. i úroveň HDP na 1 obyvatele na úrovni průměru Evropské unie.

Závazky České republiky v oblasti životního prostředí a jejich plnění jsou předmětem usnesení vlády č. 594 ze dne 18. června 2003 k „Rámcové strategii financování investic na

zajištění implementace právních předpisů ES v oblasti životního prostředí“ a usnesení vlády č. 1571 ze dne 7. prosince 2005 ke „Zprávě o vyhodnocení a aktualizaci Rámcové strategie financování investic na zajištění implementace právních předpisů Evropských společenství v oblasti životního prostředí“ na období let 2001-2010.

Usnesením vlády č. 1 500 ze dne 16. listopadu 2005 byla schválena „Strategie hospodářského růstu ČR“, v níž byly identifikovány finanční náklady na investice do životního prostředí pro programovací období 2007 – 2013 v celkové výši 413,7 mld. Kč. Předpokládané financování z evropských fondů celkem činí 5 176,5 mil. EUR.

Operační program Životní prostředí svým zaměřením navazuje na Operační program Infrastruktura, který byl realizován v programovacím období 2004 – 2006.

Předkládaný programový dokument se skládá z úvodu a 5 kapitol. Úvodní část vymezuje cíle a rámec podpory v rámci OP ŽP. Kapitola 1 obsahuje analýzu současné situace v oblasti životního prostředí České republiky, která vyúsťuje v analýzu silných a slabých stránek. Kapitola 2 vymezuje strategii pro řešení identifikovaných problémů, včetně provázání OP ŽP s jinými strategickými dokumenty. V kapitole 3 jsou podrobněji charakterizovány jednotlivé prioritní osy včetně oblastí podpory a v přehledu uvedeny indikátory. Kapitola 4 popisuje implementační opatření (řízení a kontrola, provádění plateb, monitorování a hodnocení). Kapitola 5 definuje finanční zajištění Operačního programu.

Na základě analýzy sektoru životního prostředí pro období 2007 – 2013 byly stanoveny následující prioritní osy:

- zlepšování vodohospodářské infrastruktury a snižování rizika povodní,
- zlepšování kvality ovzduší a snižování emisí,
- udržitelné využívání zdrojů energie,
- zkvalitnění nakládání s odpady a odstraňování starých ekologických zátěží,
- omezování průmyslového znečištění a environmentálních rizik,
- zlepšování stavu přírody a krajiny,
- rozvoj infrastruktury pro environmentální vzdělávání, poradenství a osvětu.

Rozvojová strategie představená v operačním programu byla připravena na základě principu partnerství. V procesu přípravy dokumentu byla ustavena Pracovní skupina OP ŽP, ve které byli zapojeni zástupci krajů, zainteresovaných ministerstev (např. Ministerstva financí, Ministerstva pro místní rozvoj, Ministerstva zdravotnictví, Ministerstva dopravy, Ministerstva zemědělství), veřejnosti, nevládních organizací a dalších zúčastněných subjektů. Materiál nemá dopady na rovné příležitosti žen a mužů.

Na přípravě operačního programu se podílela řada odborníků. V rámci přípravy Operačního programu Životní prostředí se uskutečnilo 5 pracovních seminářů, kterých se zúčastnili zejména zpracovatelé jednotlivých částí operačního programu z Ministerstva životního prostředí a Státního fondu životního prostředí. Tři seminářů se zúčastnili i zpracovatelé hodnocení ex-ante a strategického posuzování vlivů na životní prostředí (SEA). Cílem seminářů bylo průběžně diskutovat a připomínkovat návrhy celkové koncepce operačního programu a jednotlivých prioritních os a informovat zpracovatele o dalším postupu přípravy operačního programu. Koncem května 2006 proběhlo mezíresortní připomínkové řízení k návrhu operačního programu Životní prostředí a došlé připomínky byly řádně vypořádány. V rámci hodnocení SEA proběhly dvě veřejná projednání.

Pro zajištění logické návaznosti a vymezení vazeb a překryvů s jinými operačními programy probíhaly konzultace se zpracovateli těchto programů.

V Operačním programu Životní prostředí bude přiměřeně uplatňován princip PPP tam, kde to program umožňuje.

Operační program Životní prostředí byl připraven v souladu s relevantními nařízeními Rady (ES):

Nařízení Evropského parlamentu a Rady (ES) č. 1080/2006 ze dne 5. července 2006 o Evropském fondu pro regionální rozvoj a o zrušení nařízení (ES) č. 1783/1999

Nařízení Rady (ES) č. 1084/2006 ze dne 11. července 2006 o Fondu soudržnosti a o zrušení nařízení (ES) č. 1164/94

Nařízení Rady (ES) č. 1083/2006 ze dne 11. července 2006 o obecných ustanoveních o Evropském fondu pro regionální rozvoj, Evropském sociálním fondu a Fondu soudržnosti a o zrušení nařízení (ES) č. 1260/1999

Návrh Nařízení Komise (ES), kterým stanoví podrobná pravidla pro provádění Nařízení Rady (ES) o obecných ustanoveních o Evropském fondu pro regionální rozvoj, Evropském sociálním fondu a Fondu soudržnosti

Operační program Životní prostředí je plně v souladu s usnesením vlády ČR č. 175/2006 (k Návrhu Národního rozvojového plánu České republiky na léta 2007 – 2013) ze dne 22. února 2006. Vláda ukládá ministru životního prostředí zajistit výkon funkce řídicího orgánu Operačního programu Životní prostředí a zajistit plnou funkčnost tohoto orgánu do 31. prosince 2006 nebo okamžiku předložení operačního programu Evropské komisi, bude-li předcházet.

KAPITOLA 1. Současná ekonomická a sociální situace

1.1 Zhodnocení výchozích dokumentů

Národní rozvojový plán pro období 2007 – 2013

Cílem Národního rozvojového plánu, který byl zpracován pro období 2007-2013, je vytváření předpokladů pro udržitelný hospodářský růst a zaměstnanost prostřednictvím posilování konkurenceschopnosti, a to v závislosti na rozdílných potřebách a podmínkách jednotlivých regionů v České republice. V uvedeném období bude Česká republika usilovat o konvergenci ke standardům Evropské unie (HDP/obyvatele, zaměstnanost, infrastruktura, inovace a znalostní ekonomika), přičemž se stane konkurenceschopnou a výkonnou ekonomikou, a to nejen v rámci EU. Intervence mají v rámci této strategie přednostně směřovat na:

- zlepšování atraktivity státu a jeho regionů prostřednictvím rozvoje a zkvalitňování infrastruktury,
- podporu podnikání, inovací a znalostní ekonomiky posilováním výzkumných kapacit, technologického rozvoje, vzdělávacích aktivit, infrastruktury pro podnikání a inovačních sítí včetně využívání nových informačních technologií,
- tvorbu a zkvalitňování pracovních míst prostřednictvím investic do vzniku nových aktivit a rozvoje lidských zdrojů,
- dlouhodobě udržitelný rozvoj ve všech třech jeho dimenzích, tj. environmentální, ekonomické a sociální,
- zvýšení ekonomické výkonnosti cestovního ruchu využitím a dalším rozvojem dostupného potenciálu.

Jedním z faktorů definovaných v Národním rozvojovém plánu, který přispívá ke konkurenceschopnosti České republiky, je zajištění kvalitního fyzického prostředí, což předpokládá ochranu a zlepšování kvality životního prostředí a dostupnost území, existenci dopravních a komunikačních spojení a napojení. To vedlo ke stanovení prioritní osy „Životní prostředí a dostupnost“ a jejích dvou priorit – ochrana a zlepšení kvality životního prostředí a zlepšení dostupnosti dopravy.

Národní strategický referenční rámec 2007 – 2013

Národní strategický referenční rámec vychází z Národního rozvojového plánu a jeho cílem je přeměna socioekonomického prostředí České republiky v souladu s principy udržitelného rozvoje tak, aby Česká republika byla přitažlivým místem pro realizaci investic, práci a život obyvatel. Jednou z priorit rámce je „Životní prostředí a dostupnost dopravy“. Operační program Životní prostředí přispěje k naplnění této priority, konkrétně ke zkvalitnění životního prostředí.

Strategie udržitelného rozvoje České republiky

Strategie udržitelného rozvoje České republiky (2004-2014), tj. takového rozvoje, který zajistí rovnováhu ekonomického, sociálního a environmentálního rozvoje společnosti, je koncipována jako konsensuální rámec pro zpracování dalších materiálů koncepčního charakteru (sektorových politik či akčních programů). Základní časový horizont strategie je

rok 2014, některé cíle však míří až do r. 2030, případně i dále podle povahy dané oblasti (například energetika). Je důležitým východiskem pro strategické rozhodování v rámci jednotlivých resortů, pro regionální a mezinárodní spolupráci, i pro meziresortní spolupráci a spolupráci se zájmovými skupinami při naplňování světových cílů v oblasti udržitelného rozvoje (Místní Agenda 21, Rozvojové cíle tisíciletí, Implementační plán Světového summitu o udržitelném rozvoji) a také společných cílů Strategie udržitelného rozvoje Evropské unie.

Základní role Strategie udržitelného rozvoje je včas upozornit na existující a potenciální problémy, jež by mohly ohrozit udržitelný rozvoj České republiky, a iniciovat opatření, jak těmto hrozbám předejít nebo alespoň zmírnit jejich dopad a co nejefektivněji řešit jejich eventuální důsledky, a také zajistit účast České republiky na řešení regionálních a světových problémů nedostatečného ekonomického růstu, sociální soudržnosti a stavu životního prostředí.

Národní Lisabonský program

Národní Lisabonský program 2005 – 2008 (Národní program reforem – NPR), který zpracoval Úřad vlády ve spolupráci s relevantními resorty a zájmovými skupinami, stanoví priority a opatření ČR pro dané období v oblasti makroekonomické, mikroekonomické a zaměstnanosti s cílem dosáhnout vyššího hospodářského růstu a zaměstnanosti při respektování principů udržitelného rozvoje. Realizace NPR přispěje k naplňování cílů revidované Lisabonské strategie. Podkladem pro zpracování programu byly Integrované směry EK pro růst a pracovní místa pro léta 2005 – 2008. Operační program Životní prostředí přispěje k naplňování cílů jak v makroekonomické, tak i mikroekonomické oblasti (např. ke snižování materiálové a energetické náročnosti či podpoře environmentálních technologií).

Státní politika životního prostředí České republiky

Státní politika životního prostředí ČR (SPŽP) pro období 2004 – 2010, schválená vládou České republiky v březnu 2004, vymezila konsensuální rámec pro dlouhodobé a střednědobé směřování vývoje environmentálního rozměru udržitelného rozvoje České republiky. Realizace operačního programu Životního prostředí přispěje k realizaci cílů v prioritních oblastech SPŽP, které jsou:

- ochrana přírody, krajiny a biologické rozmanitosti,
- udržitelné využívání přírodních zdrojů (vč. vody), materiálové toky a nakládání s odpady,
- životní prostředí a kvalita života (snižování zátěže toxickými kovy, snižování zátěže ovzduší emisemi, hluk, omezování průmyslového znečištění a rizik),
- ochrana klimatické systému Země a omezení dálkového přenosu znečištění.

SPŽP stanoví cíle a opatření nejen ve svých prioritních oblastech, ale i v jednotlivých odvětvových politikách, jako jsou např. energetika, průmysl a obchod, zemědělství, lesní hospodářství, vodní hospodářství, doprava a turistika.

SPŽP vychází zejména ze 6. Akčního programu ES pro životní prostředí (6. EAP) a jeho priorit, kterými jsou změna klimatu, příroda a biodiverzita, životní prostředí a kvalita života, přírodní zdroje a odpady. Je zřejmé, že prioritní oblasti SPŽP jsou tak zcela kompatibilní s prioritami stanovenými v 6. EAP.

Strategie hospodářského růstu České republiky

Strategie hospodářského růstu České republiky (SHR), schválená v listopadu 2005, rozpracovává ekonomický pilíř Strategie udržitelného rozvoje ČR v kontextu plnění závazků z Lisabonské strategie. Strategie byla jedním ze základních dokumentů pro zpracování Národního rozvojového plánu na roky 2007 – 2013, pro nastavení priorit pro čerpání finančních prostředků z fondů a programů Evropské unie, pro vytvoření nejlepších možných podmínek pro ekonomické aktivity podnikatelské obce, pro zlepšení výkonnosti ekonomiky při zachování a zlepšování standardů ochrany životního prostředí a zdraví obyvatelstva.

SHR se soustředí na 5 prioritních oblastí:

1. institucionální prostředí pro podnikání,
2. zdroje financování,
3. infrastruktura,
4. rozvoj lidských zdrojů,
5. výzkum, vývoj a inovace.

1.2 Analýza ekonomické a sociální situace

Česká republika je vnitrozemským státem o rozloze 78 866 km² ležícím uprostřed mírného pásu severní polokoule ve střední části Evropy (zdroj: ČSÚ k 31.12.2004). Česká republika má společné hranice s Polskem, Německem, Rakouskem a Slovenskem. Územím České republiky prochází hlavní rozvodí oddělující povodí Severního, Baltského a Černého moře. Hlavní říční toky jsou Labe, Vltava, Morava, Dyje, Odra a Opava. Střední nadmořská výška je 430 m. Lesy, převážně jehličnaté, zaujímají 33 % celkové rozlohy ČR a nejrozšířenějším typem půd jsou hnědé půdy. V roce 2005 byl střední stav obyvatelstva 10,25 mil. obyvatel a je dlouhodobě stabilní. Obecná míra nezaměstnanosti se pohybuje okolo 8 %, přičemž existují výrazné rozdíly podle krajů – ve 4. čtvrtletí roku 2005 byla nejnižší v hl. městě Praze (3,2 %) a nejvyšší v Ústeckém kraji (15,1 %). Inflace je dlouhodobě nízká a stabilní v čase. Sledovaný inflační cíl pro nejbližší období je 3 %. Reálný růst hospodářství je poměrně vysoký, od přistoupení České republiky k Evropské unii nastalo zrychlení tempa růstu také v důsledku zlepšení exportních možností domácích producentů – v roce 2004 byl růst HDP 4,7 % a v roce 2005 již 6 %. Očekávaná střední délka života při narození se dlouhodobě zvyšuje, což lze přisoudit zejména vyšší kvalitě zdravotní péče, ale i zlepšení stavu životního prostředí v některých regionech a změně životního stylu obyvatelstva – v roce 2004 byla pro ženy 79 let a pro muže 73 let.

V období let 1990 – 2000 nastalo významné zlepšení všech složek životního prostředí jako výsledku dvou synergických faktorů. Došlo k výraznému útlumu produkce ve všech průmyslových odvětvích i v zemědělství a zároveň k přijímání relativně účinných legislativních a praktických opatření ke zlepšení stavu životního prostředí. Obnovený růst hospodářství po r. 2000 a rychlý nárůst např. automobilové dopravy, postupný růst produkce komunálního odpadu, přetrvávající energetická a materiálová náročnost tvorby hrubého domácího produktu vedou ke zpomalení tempa zlepšování stavu životního prostředí a v řadě případů i ke stagnaci a zhoršení stavu.

Pro hospodářství České republiky je charakteristická vysoká **energetická náročnost** tvorby HDP. V roce 2002 byla podle údajů Eurostatu energetická náročnost tvorby HDP v přepočtu podle parity kupní síly o 62 % vyšší než byl průměr EU-25, o 90 % vyšší než v Rakousku, o 58 % vyšší než v Německu, o 38 % vyšší než v Maďarsku a o 17 % vyšší než v Polsku. Vývoj energetické náročnosti pro Českou republiku, některé okolní státy a skupiny států je

uveden v tabulce 1. Z tabulky je patrné, že na rozdíl od obdobných ekonomik (Maďarsko, Polsko, skupina nových členských států) došlo v České republice od roku 1995 jen k mírnému zlepšení využívání energetických zdrojů na produkci jednotky hrubého domácího produktu.

Tab. 1 Vývoj energetické náročnosti v letech 1995–2002 (změny v %)

	1995	1996	1997	1998	1999	2000	2001	2002
EU-25	100,0	102,0	98,8	97,3	94,2	91,8	92,4	91,0
EU-15 před rozšířením	100,0	102,0	99,0	98,2	95,6	93,5	94,0	92,7
EU-10 nové členské státy	100,0	99,9	93,6	87,3	81,2	77,1	77,5	75,5
Rakousko	100,0	103,5	101,6	99,2	95,7	92,1	100,2	98,2
Česká republika	100,0	98,7	100,0	97,7	89,7	91,8	91,4	90,0
Německo	100,0	102,7	100,3	98,1	94,4	92,3	94,2	92,4
Maďarsko	100,0	100,9	94,6	89,4	86,7	81,1	79,5	77,6
Polsko	100,0	101,1	91,2	82,0	75,5	70,2	69,6	67,6

Zdroj: Eurostat

Obdobně nepříznivé je srovnání s ostatními zeměmi EU-25 při **využívání obnovitelných zdrojů energie**; tento podíl je však hodně závislý na specifických přírodních podmínkách v dané zemi. Česká republika se v Přístupové smlouvě zavázala ke zvýšení podílu elektřiny z obnovitelných zdrojů energie (OZE) na hrubé spotřebě elektřiny na 8 % k roku 2010 a ke zvýšení podílu OZE na celkové spotřebě primárních energetických zdrojů na 6 % k roku 2010. V roce 2002 byl podíl obnovitelných zdrojů na hrubé spotřebě elektrické energie v České republice 4,6 %, zatímco v zemích EU-25 činil tento podíl průměrně 12,7 %. Ještě nižší je podíl obnovitelných zdrojů na celkové spotřebě energie (v ČR 2,2 %, v EU-25 je to 5,7 %). Velký potenciál České republiky je spíše ve využívání biomasy při produkci tepla než v dalším rozšiřování kapacit vodních nebo větrných elektráren.

Podíl spotřeby OZE na spotřebě primárních energetických zdrojů (PEZ) dosáhl v roce 2004 pouze 2,9 %. Podíl výroby elektřiny z OZE na spotřebě elektřiny se v posledních letech pohyboval kolem 4 %.

Oba ukazatele využití obnovitelných zdrojů energie ovlivňuje vysoký podíl vodní energie (zejména velkých vodních elektráren) a jsou velmi závislé na klimatických a geografických podmínkách.

Přijetí zákona č. 180/2005 Sb., o podpoře výroby elektřiny z OZE, přineslo zásadní změnu podmínek v podpoře využití OZE pro výrobu elektřiny. Výše výkupních cen a zelených bonusů je však v některých případech na hranici návratnosti investice do OZE. Vysoká počáteční investice do opatření využívajících OZE je spolu s nedostatečnou kapitálovou vybaveností, (zejména obcí) příčinou pomalého rozvoje instalací OZE. Legislativní podpora využití OZE pro výrobu tepla zatím chybí.

Obr. 1 Vývoj výroby elektřiny z obnovitelných zdrojů energie

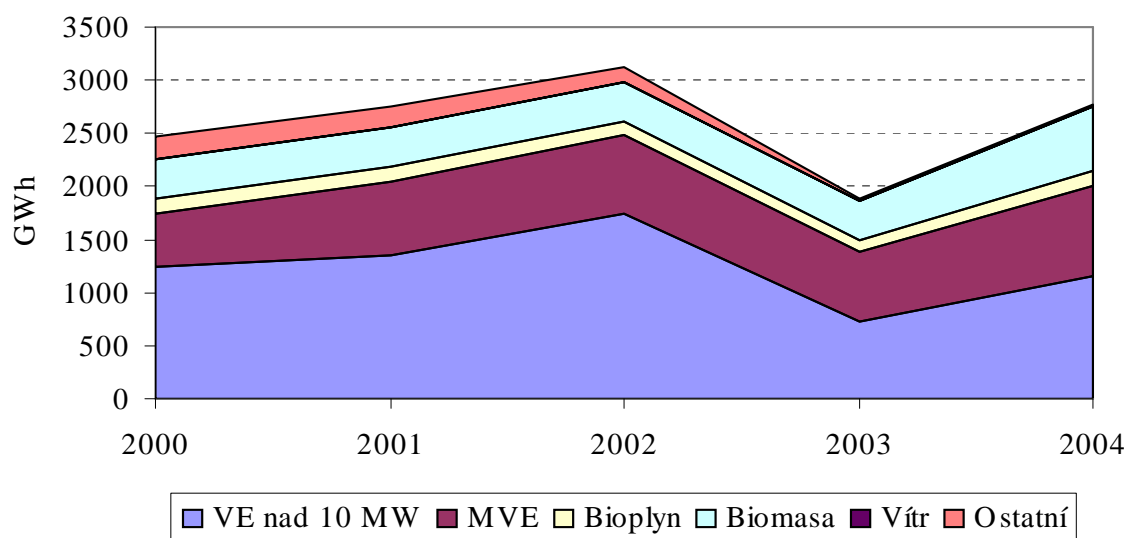

Zdroj: statistiky MPO

Jak ukazuje následující tabulka, současný vývoj ve využití obnovitelných zdrojů energie indikuje problémy i se splněním cílů národního programu.

Tab. 2 Plnění indikativních ukazatelů ve využití obnovitelných zdrojů energie

Jednotka		2000	2001	2002	2003	2004	Cíl národního programu 2005	Cíl 2010
Spotřeba elektřiny btto	GWh	63 449	65 108	64 961	67 013	68 616		
Celkem výroba elektřiny z OZE	GWh	2 481	2 768	3 183	1 878	2 768		
Podíl výroby elektřiny z OZE na spotřebě elektřiny btto	%	3,9	4,3	4,9	2,8	4,0	5,1	8,0
Spotřeba PEZ	PJ	1 655,8	1 693,1	1 704,9	1 812,8	1 829,2		
Spotřeba OZE	PJ	34,0	36,5	33,6	49,3	55,6		
Podíl spotřeby OZE na spotřebě PEZ	%	2,1	2,2	2,0	2,7	2,9	3,2	

Zdroj: statistiky MPO

S energetickou náročností a využíváním obnovitelných zdrojů energie úzce souvisí i **emise skleníkových plynů, které jsou z převážné většiny výsledkem energetických procesů. U emisí skleníkových plynů** (viz obrázek 2) se daří oddělit křivku emisí od vývoje hrubého domácího produktu, což lze však z větší části přisoudit propadu a restrukturalizaci hospodářství po roce 1989.

Obr. 2 Celkové emise skleníkových plynů v letech 1990–2003

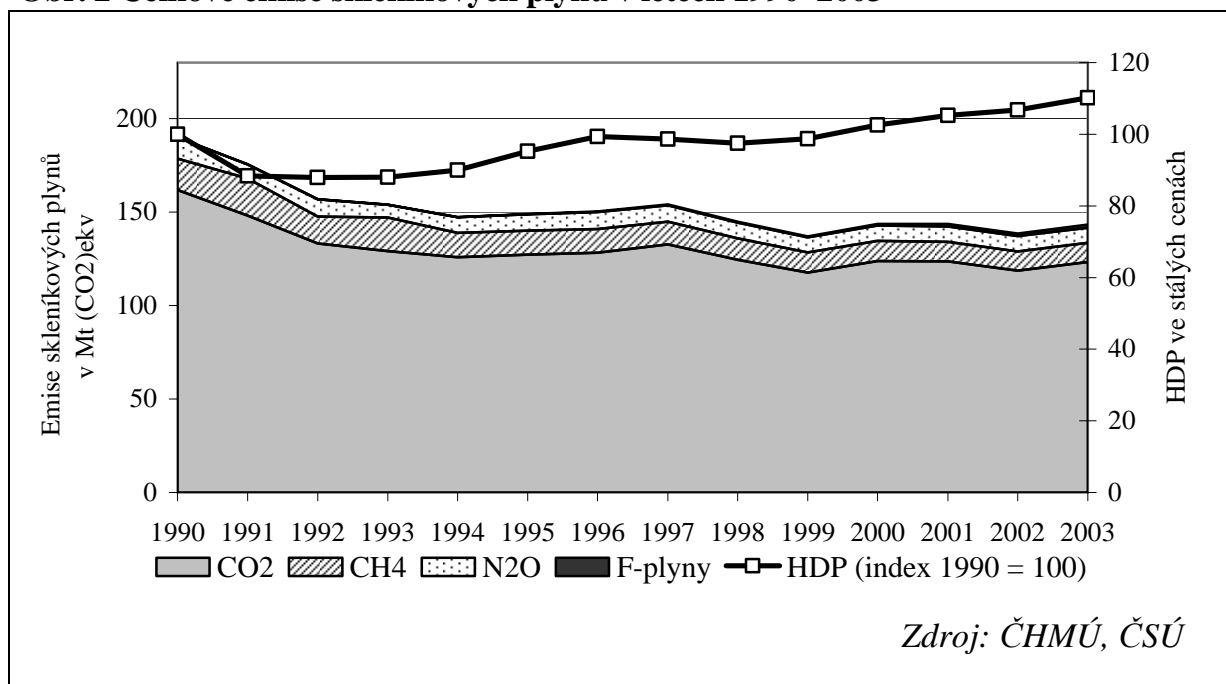

Ovzduší

Emise všech znečišťujících látek se v uplynulém desetiletí výrazně snížily v důsledku omezení a restrukturalizace výroby, záměny paliv, legislativních a technických opatření. Po roce 2000 však emise hlavních znečišťujících látek zůstávají na stejné úrovni nebo pozvolna narůstají, kvalita ovzduší se téměř u všech sledovaných znečišťujících látek zhoršuje. Příčinou je vyčerpání potenciálu pro použití koncových zařízení na snižování emisí do ovzduší společně s obnovením hospodářského růstu a rozvojem automobilové dopravy. Zejména na emisích tuhých znečišťujících látek se podílí významně malé spalovací zdroje v domácnostech, neboť v 20 % z nich jsou stále k vytápění používána pevná paliva. U kotlů na tuhá paliva používaných v domácnostech i u velkých spalovacích zdrojů dosud existuje značná technická zastaralost. Uvedený vývoj emisí znečišťujících látek a skladba jejich zdrojů se negativně promítá do kvality ovzduší v České republice. Celoplošný problém představuje překračování norem na kvalitu ovzduší stanovených pro ochranu zdraví lidí, zejména pro prachové částice PM₁₀ (exponováno 34 % populace ČR), polycyklické aromatické uhlovodíky (exponováno 23 % populace ČR) a troposférický ozon (exponováno 92 % populace ČR). Nadlimitním úrovním těchto znečišťujících látek jsou kvůli skladbě zdrojů znečišťování dlouhodobě vystaveni i občané žijící mimo velká města a průmyslové oblasti. Závažným problémem jsou ve vybraných lokalitách i vysoké koncentrace dalších toxických látek, např. dioxinů, které vznikají především při spalování komunálního odpadu.

Emise znečišťujících látek způsobujících acidifikaci a eutrofizaci stále představují zvýšené riziko pro ekosystémy a řada těchto látek se významnou měrou podílí na vzniku sekundárních prachových částic (PM₁₀). Emise některých znečišťujících látek se stále pohybují nad hodnotami národních emisních stropů, které ČR musí splnit k roku 2010 (např. pro NO_x dosahují současné hodnoty přibližně 116 % stanoveného národního emisního stropu).

Jak je zřejmé z obrázku 3, téměř u všech znečišťujících látek jsou největšími producenty emisí malé a mobilní zdroje, kde je rovněž nejvyšší potenciál k jejich dalšímu snižování.

Obr. 3 Podíl malých a mobilních zdrojů na celkových emisích v roce 2004

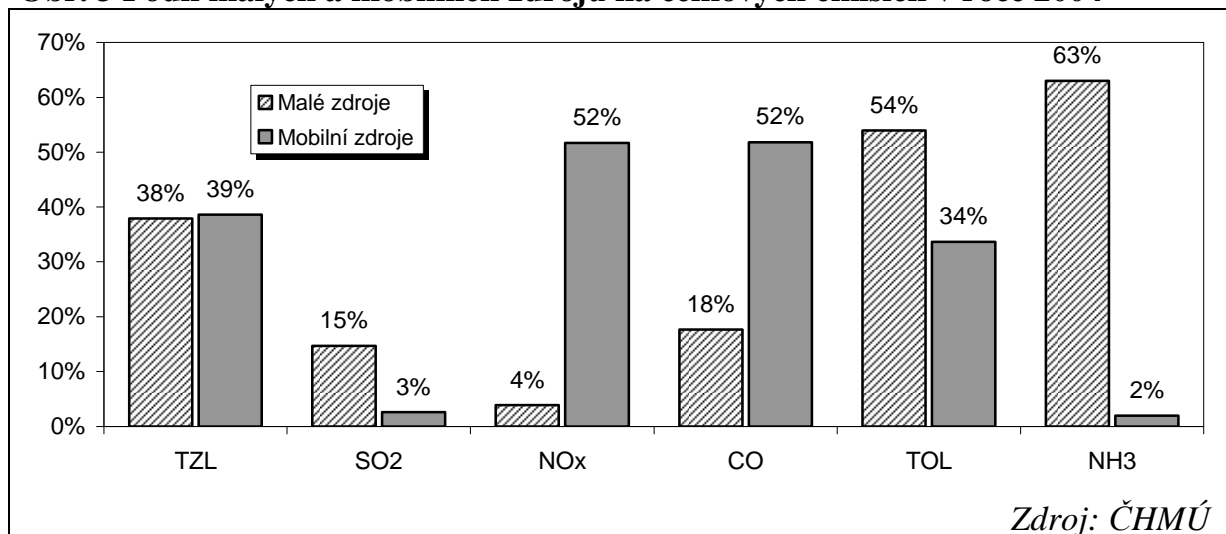

Na obrázku 4 je patrný vývoj emisí okyselujících látek (SO_2 , NO_x) v přepočtu na okyselující ekvivalent pro ČR podle metodiky Eurostatu a průměry skupiny zemí EU-15 a EU-10. Na obrázku 5 je znázorněn vývoj emisí prekurzorů ozonu (NO_x , těkavé organické látky, CH_4 a CO) vážených podle jejich vlivu na vznik ozonu v České republice podle metodiky Eurostatu, dále v zemích EU-15 a EU-10. U obou těchto ukazatelů se dařilo, zejména vlivem investic do koncových technologií ke snižování emisí u velkých zdrojů znečišťování, snižovat vypouštěné znečištění, a to rychleji než u srovnávaných skupin zemí (EU-15 a EU-10). Tuto skutečnost lze částečně vysvětlit většími možnostmi pro nákladově efektivní redukce emisí než tomu je u ekonomik, které tyto opatření realizovaly již dříve. Při srovnání emisí SO_2 a NO_x na jednotku plochy nebo HDP je však patrná stále nízká ekoeфекtivita hospodářství ČR v porovnání s ostatními státy EU. Měrné emise SO_2 převyšují výrazně průměr zemí EU-15 (o 61 % na km^2 území a o 100 % na jednotku vytvořeného HDP). U NO_x je obdobná situace (o 48 % u emisí na km^2 a o 91 % u emisí na jednotku HDP).

Obr. 4 Vývoj emisí okyselujících látek v ČR, dále v zemích EU-15 a EU-10 v letech 1990–2004 (pro skupiny zemí EU k dispozici údaje jen do roku 2002)

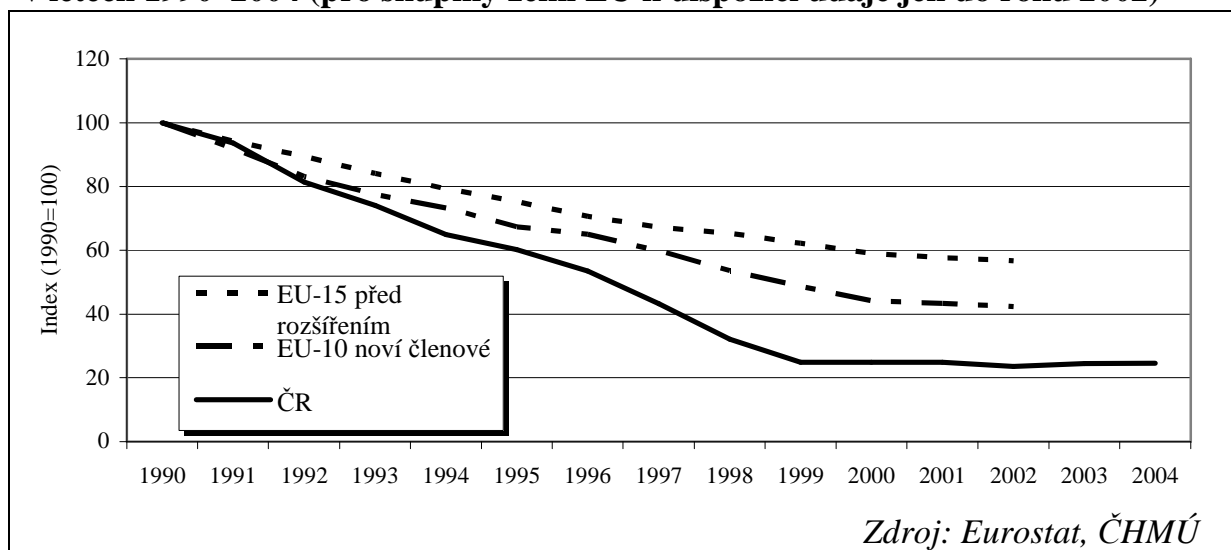

Obr. 5 Vývoj emisí prekurzorů ozonu v ČR, dále v zemích EU-15 a EU-10 v letech 1990–2003 (pro skupiny zemí EU k dispozici údaje jen do roku 2002)

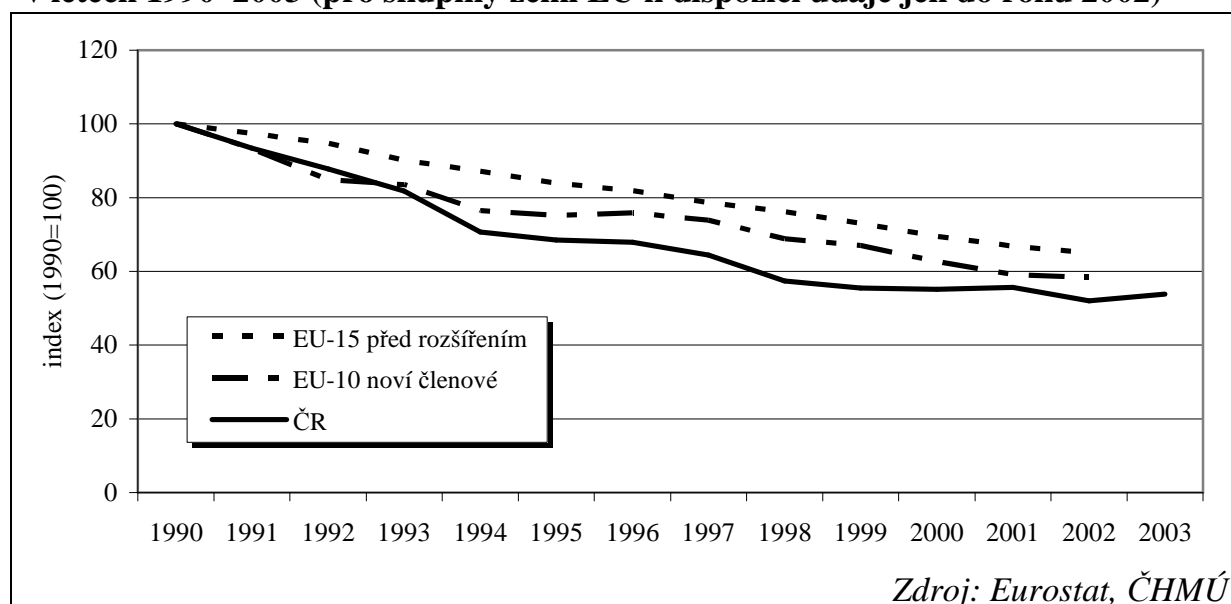

Voda

Dlouhodobě se zlepšuje **jakost povrchových vod** (za uplynulých patnáct let se podařilo snížit vypouštěné znečištění BSK₅ o 93,5 %, CHSK_{Cr} o 87 %) a stabilizovala se **jakost podzemních vod**. Na území České republiky byly splněny jakostní cíle směrnice Rady 80/68/EHS o ochraně podzemních vod před znečišťováním některými nebezpečnými látkami. Ačkoliv se několik úseků řek nyní nachází ve dvou nejvyšších třídách jakosti, převážná část řek a potoků je nicméně nadále klasifikována jako znečištěné nebo vysoce znečištěné. Situace v oblasti jezer, vodních nádrží a podzemních vod se zlepšila pouze nepatrně. Trvalým problémem zůstává eutrofizace vod a s tím spojený vznik sinic, což postihuje v letním období řadu vodních nádrží a vodních toků. V některých úsecích vodních toků je problémem znečištění nebezpečnými látkami. Stále vysoké jsou hodnoty plavenin půdních částic v tocích. V řadě oblastí došlo k **odvodnění** přirozeně vlhkých ploch včetně rašelinišť, slatin a lužních lesů. Především je nutné omezit **vliv nevhodných úprav vodních toků**, niv, případně celých povodí a pramenných oblastí, snižujících retenční schopnost krajiny a zvyšujících **hrozbu vzniku povodní a jejich katastrofických důsledků, jak prokázaly povodně z let 1997, 2002 a 2006**.

U všech aglomerací nad 10 000 obyvatel již byly vybudovány čistírny odpadních vod. Ty z nich, které nevyhovují limitům nařízení vlády ČR č. 61/2003 Sb., je nutno v souladu s emisními limity směrnice Rady EU 91/271/EHS přestavět a intenzifikovat včetně doplnění kanalizace do konce přechodného období. Zákon č. 20/2004 Sb., o vodách, stanoví, že všechny obce s počtem 2 000 – 10 000 EO musejí být do konce přechodného období tj. do 31.12.2010 vybaveny čistírnami odpadních vod tak, aby jimi vypouštěné odpadní vody svojí kvalitou splňovaly požadavky vládního nařízení v souladu se směrnicí EHS. Část kalů z čistíren odpadních vod nevyhovuje požadavkům z hlediska obsahu rizikových látek. U některých aglomerací do 2 000 EO je nezbytné zajistit přiměřené čištění odpadních vod.

Pitnou vodou z veřejných zdrojů je zásobován vysoký podíl obyvatelstva (91,6 % v roce 2004), stejně tak je relativně vysoký podíl obyvatel žijících v domech, které jsou napojeny na veřejnou kanalizaci (77,9 % v roce 2004, 94,6 % podíl čištěných odpadních vod z celkového množství vypouštěných odpadních vod, zdroj: Statistická ročenka životního prostředí ČR 2005). Míra napojení na kanalizaci a čistírny odpadních vod je nad průměrem evropských členských zemí OECD (62 %).

Příroda a krajina

Stav přírodního prostředí a vývoj krajiny nelze hodnotit jednoznačně – rozloha chráněných území se zvýšila (viz tabulka 3), nicméně stále dochází k záborům půdy pro novou výstavbu.

V roce 2004 byly vyhlášeny ptačí oblasti, které pokrývají 8,8 % rozlohy ČR, z nichž pouze 3,44 % není současně chráněno zvláštní územní ochranou podle platné legislativy. V roce 2004 schválila vláda ČR seznam 863 evropsky významných lokalit, který pokrývá 9,2 % rozlohy ČR. Tato území se zčásti překrývají. Výsledná plocha územní ochrany Natura 2000 proto činí pouze 13,27 % rozlohy České republiky.

Tab. 3 Počty a výměra chráněných území v ČR

	ke dni 1. 1. 1996			ke dni 31. 12. 2005		
	Počet	Rozloha (km ²)	% rozlohy ČR	Počet	Rozloha (km ²)	% rozlohy ČR
Národní parky	3	1 115,9	1,41	4	1 195	1,52
Chráněné krajinné oblasti	24	10 274,2	13,03	25	10 898	13,82
Národní přírodní rezervace	118	269,4	0,34	111	281	0,36
Přírodní rezervace	540	230,2	0,29	775	363	0,46
Národní přírodní památky	100	47,9	0,06	104	28	0,04
Přírodní památky	948	271,0	0,34	1 191	272	0,35

Zdroj: Agentura ochrany přírody a krajiny ČR

Plochy některých maloplošných a velkoplošných chráněných území a územní ochrany Natura 2000 se mohou překrývat. Výsledná plocha územní ochrany podle zákona č. 114/1992 Sb., o ochraně přírody a krajiny v platném znění, zaujímá 20,37 % rozlohy ČR.

Situace v oblasti přírody a krajiny je nepříznivě ovlivňována některými druhy zemědělské výroby, lesním hospodářstvím (př. zalesňování nelesních půd) a rozvojem osídlení, dopravy a průmyslu. Přetrvávající hrozbou pro oblast ochrany přírody a především biologické rozmanitosti zůstává pokračující urbanizace, především v okolí velkých měst, prosazování investic do budování průmyslových zón na „zelené louce“ bez dlouhodobých strategických plánů, prosazování výstavby nové dálniční a silniční sítě. K hlavním problémům přírody a krajiny patří stále **snížování úrovně biodiverzity** (místy se projevuje zlepšení stavu, celkově se však nadále zvyšuje míra ohrožení jak na úrovni ekosystémů, tak druhů a genetické variability) a narušená ekologická stabilita krajiny včetně její snížené retenční schopnosti. V současné době je v ČR ohroženo 34 % druhů savců, 52 % druhů u nás hnízdících ptáků, 50 % druhů plazů, 43 % druhů obojživelníků, 43 % druhů ryb, 60 % druhů vyšších rostlin a 43 % mechorostů. Společným působením mnoha negativních vlivů lidské činnosti došlo k takovému poškození ekosystémů, že na našem území vymizela celá řada druhů (např. drop velký).

Nevhodný způsob hospodaření a znečišťování životního prostředí se odrazily i na stavu lesů. Lesy a lesní půdy byly ve střední Evropě postiženy degradačními vlivy v důsledku intenzivního působení emisí a kyselých dešťů (vzhledem k přírodním podmínkám a koncentraci zdrojů znečištění nejsilněji právě na území České republiky). Tyto negativní dopady industrializačních vlivů byly v našich podmínkách umocněny systémem obhospodařování lesů, zaměřeným dlouhodobě na jednostrannou podporu maximálního dřevoprodukčního efektu. Důsledkem jsou

dnešní stejnověké monokulturní porosty s výrazně sníženou odolností proti biotickým i abiotickým vlivům a nevyváženým funkčním potenciálem.

Nadměrná intenzifikace zemědělství spolu s nevhodnými vodohospodářskými zásahy způsobila také rozkolísanost odtokových poměrů, eutrofizaci povrchových vod, znečištění a pokles hladiny podzemních vod a snížení retenční schopnosti krajiny – to je doprovázeno častějším výskytem extrémních such a povodňových událostí.

Závěrem však lze současně říci, že relativně zachovalý stav přírodního prostředí spolu s vyspělým systémem ochrany přírody přispívá k atraktivitě České republiky v cestovním ruchu, což přináší i zvýšený tlak na rozšiřování ubytovacích kapacit a ostatních služeb, takže do budoucna bude proto nutné zajistit, aby nedocházelo k degradaci přírodního bohatství a upřednostňovat ekologicky šetrnější formy turistiky. Podpora ekologicky šetrné turistiky navíc znamená nepřímou podporu růstu zaměstnanosti.

Nakládání s odpady

Produkce odpadů a nakládání s nimi stále znamenají pro Českou republiku environmentální, sociální a ekonomický problém.

Celková produkce odpadů v ČR se v letech 2002 – 2004 pohybovala průměrně kolem 37 mil. tun. Produkce odpadů na 1 obyvatele a rok byla v letech 2002 – 2004 v průměru kolem 3 700 kg. Meziročně má celková produkce odpadů v ČR mírně rostoucí trend. Rovněž produkce komunálních odpadů se od roku 1995 mírně zvyšuje (viz tabulka 4). Ve srovnání se zeměmi EU-15 je poměrně příznivá situace v materiálovém využití odpadů i v recyklaci obalového odpadu, naproti tomu je v naší republice nízké energetické využití odpadů. Specifická pozornost je věnována tříděnému sběru odpadů a biologicky rozložitelné složce komunálních odpadů. Česká republika jako jediná nová členská země plní požadavky EU na recyklaci odpadů z obalů.

Tab. 4 Celková produkce odpadů v ČR v letech 2002 – 2004

Jednotka		Nebezpečné			Ostatní			Celkem		
		2002	2003	2004	2002	2003	2004	2002	2003	2004
Celková produkce odpadů	1000 t/rok	2 425	1 775	1 693	35 544	34 313	37 057	37 969	36 087	38705
Celková produkce odpadů na jednotku HDP	t/1000 USD	0,027	0,020	0,011	0,489	0,384	0,230	0,52	0,403	0,241
Podíl na celkové produkci odpadů	%	6,4	4,9	4,4	93,6	95,1	95,6	100	100	100
Produkce na obyvatele	kg/obyv./rok	237	173,9	165,7	3 481	3 379	3 625,7	3 718	3 552	3786,9

Poznámka: HDP je vyjádřen v paritě kupní síly.

Zdroj CeHO

V červenci 2003 byl vyhlášen Plán odpadového hospodářství České republiky (POH ČR), jehož základní strategické cíle jsou:

1. snižování měrné produkce odpadů nezávisle na úrovni ekonomického růstu,

2. maximální využívání odpadů jako náhrady primárních přírodních zdrojů,
3. minimalizace negativních vlivů na zdraví lidí a životní prostředí při nakládání s odpady.

POH ČR definoval klíčové problémy odpadového hospodářství v ČR. Žádoucí hierarchie nakládání s odpady v současné době není v ČR plně respektována, převažuje odstraňování odpadů nad jeho využíváním. V prostředí tržního hospodářství není zajištěna konkurenceschopnost výrobků vyrobených z odpadů, rovněž oddělené shromažďování odpadů není dostatečné. Specificky problémovými oblastmi jsou nebezpečné odpady, biologicky rozložitelné odpady, výrobky zpětného odběru, do jisté míry i komunální odpady apod. Stále se účinně neprosazuje prevence vzniku odpadů, převažuje odstraňování odpadů, zejména skládkování, nad využíváním a recyklací odpadů, bude nutné investovat do nových zařízení pro využívání a recyklaci odpadů a stávající zařízení rozšiřovat a modernizovat a pokračovat v rekultivaci starých (uzavřených) skládek a brownfieldů.

Cíl Plánu odpadového hospodářství ČR zvýšit materiálové využití komunálních odpadů na 50 % do roku 2010 ve srovnání s rokem 2000 není plněn. Podíl využitých komunálních odpadů se zvyšuje jen zvolna z 13,9 % v roce 2002 na 20,9 % v roce 2004.

Podíl komunálních odpadů stoupá. V roce 2004 bylo skládkováno 64,4 % z celkové produkce komunálního odpadu roku 2004, tj. 2 996 tis. tun. Nárůst hmotnostního množství komunálních odpadů uložených na skládky mezi léty 2000 – 2004 činí 428 tis. tun, tj. 16,7 %. Z výsledků roku 2004 není patrný žádný trend ke snižování skládkování komunálních odpadů.

Žádoucí hierarchie nakládání s komunálními odpady není v České republice plně respektována, převažuje odstraňování odpadů nad jeho využíváním. Nedaří se snižovat skládkování biologicky rozložitelných komunálních odpadů. Zařízení na odstraňování odpadů mají dostatečnou kapacitu, zejména zařízení pro skládkování odpadů, které je stále nejběžnějším způsobem odstraňování odpadů. Stále je spalován a energeticky využíván malý podíl odpadů.

Staré ekologické zátěže

Přetrvávající rozsáhlý výskyt **starých ekologických zátěží** (kontaminovaných míst) na území České republiky je jedním z historických pozůstatků více jak šedesátiletého působení (1938–1989) nedemokratických režimů, pro které nebyla ochrana životního prostředí a nakládání se závadnými látkami při průmyslové a další výrobě na vysoké úrovni. Systematické odstraňování těchto historických – starých ekologických zátěží začalo až po nastolení demokracie – počínaje rokem 1990. Za některé z nich, zejména v rámci privatizace, převzal odpovědnost stát. Ač bylo za období od počátku řešení této problematiky vynaloženo na proces odstraňování starých ekologických zátěží v České republice více jak 23 mld. Kč, nepodařilo se dosud zajistit v řešení této problematiky jednotný, na národní úrovni koordinovaný přístup a některé oblasti nejsou řešeny vůbec. Vzhledem k tomu, že je touto situací vážně ohroženo zdraví obyvatelstva – a to buď přímo nebo prostřednictvím kontaminované podzemní vody (která tak nemůže být využívána jako pitná) a přítomností závadných látek (pesticidy, PCB, těžké kovy, chlorované uhlovodíky, ropné látky a polyaromatické uhlovodíky), je nezbytné na stávající situaci reagovat.

Inventarizace starých ekologických zátěží a rozsah kontaminovaných míst, na kterých proces odstraňování SEZ probíhá nebo je již ukončen, je uveden v tabulce č. 5. Předložené informace jsou přitom relevantní pouze pro údaje poskytnuté orgány státní správy, přehled o lokalitách, u nichž je tento proces hrazen ze soukromých prostředků, nemá ČR k dispozici vůbec.

Tab. 5 Rozsah kontaminovaných míst, na kterých proces odstraňování SEZ probíhá, popřípadě je již ukončen

Odhadovaný počet lokalit/ již identifikováno	odhadovaný celkový počet	> 10 000
	skutečně identifikováno	9 675
Předběžný průzkum	odhadovaný celkový počet	4 683
	Skutečně provedeno	1 150
Průzkum a AR	odhadovaný celkový počet	1 000
	skutečně provedeno	804
Probíhají sanační práce	odhadovaný celkový počet	nelze
	Realizace	741
Sanace dokončeny		163

Zdroj: MŽP

Rozsah této problematiky dokumentuje přehled starých ekologických zátěží, které jsou evidovány v databázi „Systém evidence kontaminovaných míst“ (data z prosince 2005):

Obr. 6 Mapa starých ekologických zátěží v České republice

Published by CENIA (C) Arcdata, VÚV, ČÚZK

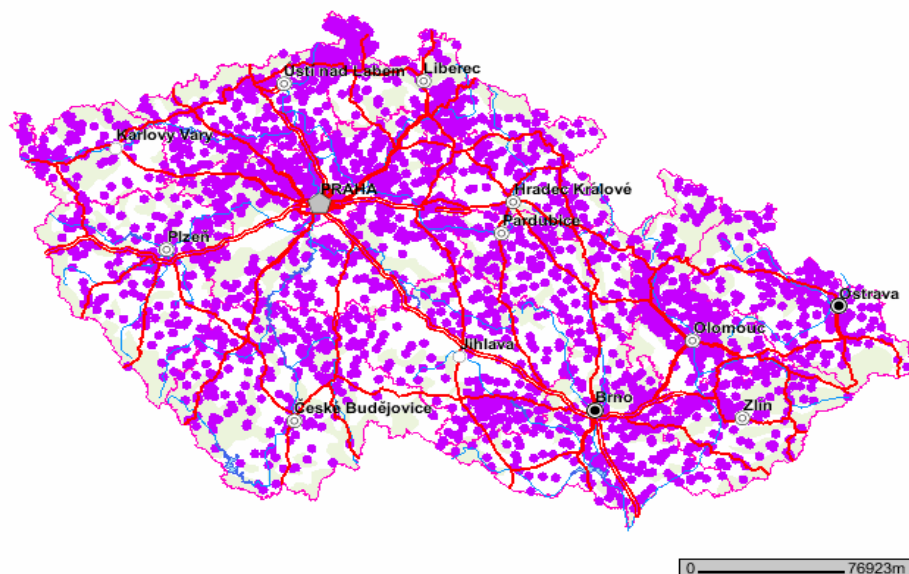

Průmyslové znečištění, havárie a chemické látky

Průmyslové znečištění, havárie a chemické látky znamenají rizika pro lidské zdraví a životní prostředí. Omezování průmyslového znečištění a snižování environmentálních rizik patří mezi priority v oblasti životního prostředí jak České republiky, tak Evropské unie. Průmyslové znečištění a havárie, chemické látky, hluk a geneticky modifikované organismy znamenají rizika pro zdraví a životní prostředí především kontaminací životního prostředí emisemi, jejich přítomností ve výrobcích uváděných na trh a jejich výskytem v pracovním prostředí.

Požadavky ES na snižování zátěže životního prostředí jsou podnětem k hledání úspor ve výrobě, k nahrazování některých látek méně škodlivými, hledání a vývoji nových technologií, k technologickým a technickým inovacím, čímž výrazně podporují růst, zvyšování konkurenceschopnosti a udržitelný rozvoj. Omezování průmyslového znečištění a snižování

environmentálních rizik je příznivé také pro hospodářský rozvoj regionů, zlepšení zdraví obyvatel, podporuje zlepšování životního prostředí jako celku.

Doposud uplatňované strategie pro snížení zatížení životního prostředí průmyslovou výrobou (koncové technologie, recyklace, regenerace) ustupují do pozadí. Důraz je kladen na integrovanou prevenci, která znamená přechod od koncových technologií k nejlepším dostupným technikám (BAT) a ochraně životního prostředí jako celku. Nezbytnou podmínkou pro snižování a omezování rizik je detailní monitoring a zpracování informací do veřejně přístupných databází. Aplikace preventivních přístupů má vazbu na vědecký výzkum a inovace, přispívá k hospodářskému růstu společnosti a snižování negativního dopadu na životní prostředí a zdraví populace.

Z dalších faktorů ovlivňujících kvalitu životního prostředí a zdraví obyvatelstva stále zůstává problém nárůstu vysokého počtu obyvatel vystaveného nadměrnému hluku, zejména ve větších městech a v okolí exponovaných komunikací. Postupně jsou však budována protihluková opatření a uplatňovány hlukové limity u některých výrobků.

Integrovaný přístup k ochraně životního prostředí jako celku představuje zcela nový přístup, který znamená přechod od ochrany složek životního prostředí k ochraně ŽP jako celku. Zákon o integrované prevenci je v ČR účinný od roku 2003. Počet IPPC zařízení je v České republice odhadován na 1700. Jsou to hlavní znečišťovatelé z průmyslových a zemědělských odvětví. K 5.1.2006 bylo podáno 640 žádostí o integrované povolení. Bylo vydáno 432 integrovaných povolení. Směrnice o IPPC stanoví, že k termínu 30. 10. 2007 musí všichni provozovatelé, kterých se to týká, získat pro své zařízení integrované povolení. Tento termín může být ohrožen.

Zahájená revize směrnice o IPPC a referenčních dokumentů o BAT (BREF) naznačuje, že po roce 2007 bude tlak na zavádění a zlepšování BAT vzrůstat. Bude nutné vypracovat rámcový program pro nejlepší dostupné techniky, zejména pro jejich výzkum a vývoj. Je nutné vynaložit prostředky na výzkum a vývoj BAT a také na šíření principů integrovaného přístupu, znalostí BAT mezi provozovateli, na podporu jejich používání, metodické vedení a informovanost veřejnosti se zaměřením na regionální problematiku.

Důležitá je ochrana životního prostředí jako celku a také budování věrohodných, veřejnosti přístupných informačních databází o znečištění životního prostředí. Rok 2004 byl prvním ohlašovacím rokem do **integrovaného registru znečišťování**. Hlášení podalo 541 organizací za celkem 879 provozoven. 412 (47 %) provozoven spadá mezi IPPC zařízení dle zákona č. 76/2002 Sb. Od roku 2007 se v souvislosti s nahrazením Evropského registru emisí znečišťujících látek (EPER) Evropským registrem úniků a přenosů znečišťujících látek (EPRTR) plánuje rozšíření počtu látek. Z toho vyplývají zvýšené nároky jak na znečišťovatele (v oblasti monitoringu látek), tak na MŽP jako zřizovatele IRZ (integrovaný registr znečištění).

Kvalitu životního prostředí i realizaci její ochrany v České republice ovlivňují i **geologické práce**. Jedná se např. o zjišťování a hodnocení geologických činitelů ovlivňujících životní prostředí, zjišťování a odstraňování antropogenního znečištění horninového prostředí, vyhledávání a průzkum zdrojů podzemních vod včetně přírodních vod minerálních a léčivých, vyhledávání a průzkum ložisek nerostů, ověřování jejich zásob a zpracovávání geologických podkladů pro jejich využívání a ochranu atd. Poslední komplexní prověření geologických poměrů v ČR bylo realizováno v 60. a 70. letech minulého století. Od té doby se výrazným způsobem změnila situace a tehdy získané údaje již nejsou v současné době aktuální.

V České republice je zjištěno řádově 300 **sesuvů a skalních řícení**, kde hrozí bezprostřední či vysoké riziko havárie, 4000 jevů, kde nebezpečí je střední, a 4000 objektů, kde riziko havárie

je nízké (ale i zde je nutné v jistých časových intervalech sledovat jejich stav). V České republice existuje 2 000 ložisek výhradních nerostných surovin, které jsou majetkem státu a 1000 prognóz těchto surovin. U těchto objektů je nutné v pravidelných časových obdobích reagovat např. na podmínky využitelnosti těchto surovin a s tím související následnou ochranu. V České republice existuje 2500 – 3000 ochranných pásem zdrojů podzemních vod pro hromadné zásobování obyvatelstva a zhruba 130 lázeňských ochranných pásem. Tato pásma byla stanovena ještě v minulém století, takže je nutná jejich revize včetně rebilance jejich zásob.

Zjišťování a případné odstraňování antropogenního znečištění v ČR je realizováno na přibližně 1000 lokalitách. Dále jsou podle platné legislativy evidovány i přírodní rizikové geofaktory, ovlivňující životní prostředí. Tyto údaje je nutné zpracovávat komplexně pro celou ČR a získávat tak informace o stavu horninového prostředí a jeho ovlivnění lidskou činností. Také musí být shromážděny podklady pro již platnou směrnici ES o odpadech vzniklých hornickou činností. Zde se bude jednat o cca 10 000 objektů (haldy, odvaly, odkaliště atd.). Pro realizaci uvedených prací jsou v ČR k dispozici dostatečné odborné kapacity, ale chybí finanční prostředky na jejich realizaci.

Environmentální vzdělávání, výchova a osvěta

Velký důraz je v České republice kladen na rozvoj **environmentálního vzdělávání, výchovy a osvěty** jako nepřímého nástroje k podpoře zlepšování kvality životního prostředí a prosazování udržitelného rozvoje.

V roce 2000 byl schválen Státní program environmentálního vzdělávání, výchovy a osvěty ČR, který zajišťuje mezirezortní spolupráci a rozvoj v oblasti environmentálního vzdělávání, výchovy a osvěty prostřednictvím pravidelně aktualizovaných Akčních plánů (v současné době je platný Akční plán na léta 2004 – 2006 a zpracovává se Akční plán na léta 2007 – 2009).

ČR se připojila ke Strategii pro vzdělávání k udržitelnému rozvoji, schválenou EHK OSN na jaře 2005 ve Vilniusu a připravuje do konce r. 2007 zajistit její implementaci na národní úrovni.

Dosud se podařilo rozvinout krajské systémy environmentálního vzdělávání, výchovy a osvěty a postupně je budována síť center environmentálního vzdělávání, výchovy a osvěty a síť environmentálních poraden.

V ČR je environmentální vzdělávání trvale limitováno citelným nedostatkem finančních prostředků, a to jak investičního, tak neinvestičního charakteru. Jedním z hlavních problémů je i nerovnoměrné rozmístění služeb environmentálního vzdělávání a poradenství v rámci ČR. Třetina krajů je na nízké úrovni rozvoje regionálních systémů environmentálního vzdělávání, výchovy a osvěty a více než polovina v oblasti environmentálního poradenství. Existující systémy environmentálního vzdělávání, výchovy a osvěty a environmentálního poradenství (národní i regionální) postrádají ve svých pobočkách kvalitní materiálně-technické zázemí k efektivnímu a systematickému zajištění své činnosti.

Problémem zůstává přetrvávající nedostatečné povědomí populace o problematice životního prostředí a udržitelného rozvoje. Vzhledem k tomu, že vysoké veřejné povědomí je základním a prioritním předpokladem udržitelného rozvoje společnosti, jsou environmentální vzdělávání, výchova a osvěta jedním z významných nástrojů úspěšné implementace udržitelného rozvoje a tedy i ochrany životního prostředí. Zejména je nutné posílit znalost interdisciplinárních souvislostí ekonomiky, společnosti a životního prostředí (úspory energie, obnovitelné zdroje energie, inovační efekty environmentálně šetrných technologií). V této oblasti je dále výrazně poddimenzován přenos výsledků výzkumu do praxe.

Regionální dimenze

Jednotlivé **regiony soudržnosti** České republiky se potýkají se specifickými problémy životního prostředí. Jejich význam a naléhavost mohou být odlišné podle typu území a příčinných faktorů. Jejich řešení vyžaduje jak přístup na úrovni celé ČR, tak regionálně specifický přístup. Velmi intenzivní mohou být lokální problémy v nepřírodním (urbanizovaném) prostředí. Jedná se zejména o hluk, vibrace, znečištění ovzduší, poškozené a nevhodně využívané plochy (určené k revitalizaci nebo transformaci).

Téměř všechny regiony čelí místním problémům v kvalitě ovzduší a zatížení hlukem, především v souvislosti s rozvojem dopravy a nevyhovující skladbou paliv pro vytápění domácností. V převážné části regionů je problémem úbytek nezastavěných ploch, nedostatečně využívané již dříve vyčleněné plochy (tzv. brownfields) a směřování nové výstavby na zemědělskou půdu, vodovodní a kanalizační sítě, nárůst produkce komunálních odpadů a problémy biodiverzity (problém poklesu biodiverzity, invazní druhy).

Závěr

Je zřejmé, že i když se v devadesátých letech minulého století životní prostředí výrazně zlepšilo, nelze současný stav životního prostředí v České republice považovat za uspokojivý. Ze sledovaných trendů vyplývá, že od roku 2000 dochází ke zpomalení, zastavení nebo i ke zvrácení některých velmi pozitivních trendů, které byly charakteristické pro počátek 90. let 20. století. Z porovnání hodnot jednotlivých indikátorů kvality životního prostředí ČR, členských států EU a OECD lze vyvodit následující **závěry**:

- u většiny indikátorů došlo ke zlepšení v časové řadě a hodnoty indikátorů nevykazují řádové odchylky od situace v ostatních zemích EU a OECD,
- v 90. letech se zlepšilo využívání energie a snížily se emise oxidu uhličitého, ale energetická náročnost a emisní náročnost tvorby HDP zůstala ve srovnání s vyspělými zeměmi stále vysoká,
- měrné hodnoty SO₂, NO_x, CO a CO₂ (v přepočtu na HDP a na jednoho obyvatele) zůstávají relativně vysoké a patří k nejhorším v rámci členských států EU a evropských členských států OECD,
- podíl obyvatelstva připojeného na veřejnou kanalizaci je mírně nižší než průměr EU-15,
- podíl čištění odpadních vod bez ohledu na stupeň čištění je oproti většině zemí EU-15 vyšší, ale účinnost čištění je vesměs nižší,
- klesá stupeň zornění zemědělské půdy,
- projevuje se příznivý, ale pozvolný trend snižování podílu zemědělské půdy ve prospěch lesní půdy,
- spotřeba hnojiv a pesticidů se v 90. letech výrazně snížila a v současné době je nižší než v zemích EU-15,
- podíl chráněných území z celkové rozlohy České republiky se v souvislosti se vstupem ČR do EU od roku 2004 zvýšil a je srovnatelný se sousedními státy,
- u produkce průmyslového odpadu na jednotku HDP je situace srovnatelná s okolními zeměmi,
- produkce komunálního odpadu na obyvatele v posledních letech narůstá, ale je dosud nižší než ve většině zemí EU-15.

Smlouva o přistoupení ČR k Evropské unii obsahuje následující ustanovení:

1. Přechodné období do 31. 12. 2005 na nakládání s odpady – směrnice 94/62/ES Evropského parlamentu a Rady 94/62/ES o obalech a obalových odpadech. Přechodné období pro dosažení cílových hodnot u recyklace a opětovného využití obalu (článek 6 směrnice).
2. Přechodné období do 31. 12. 2010 na kvalitu vody – směrnice 91/271/EHS o čištění městských odpadních vod (čištění komunálních vod). Jde o přechodné období pro praktickou implementaci na výstavbu a rekonstrukce kanalizačních sítí a čistíren odpadních vod zejména u obcí kategorie 2 000 – 10 000 ekvivalentních obyvatel (EO) a pro rekonstrukce a intenzifikace čistíren odpadních vod nad 10 000 EO pro zajištění vyššího stupně čištění. Nařízením vlády č. 61/2003 Sb., „se všechny povrchové vody na území ČR vymezují jako citlivé“.
3. Přechodné období do 31. 12. 2007 na implementaci směrnice 2001/80/ES o omezení emisí znečišťujících látek do ovzduší z velkých spalovacích zařízení (resp. na plnění stanovených emisních limitů pro SO₂) pro 2 podniky: teplárnu Přerov a Novou Huť, a.s.
4. Směrnice 2001/77/ES Evropského parlamentu a Rady z 27. září 2001 na podporu výroby elektřiny z obnovitelných zdrojů energie na vnitřním trhu s elektřinou – referenční hodnota pro stanovení národních indikativních cílů pro elektřinu z obnovitelných zdrojů energie pro ČR ve výši 8 % k roku 2010 ve smyslu článku 3 odstavce 2.

Po podpisu Přístupové smlouvy byla vyjednána následující přechodná období:

1. Směrnice 2005/20/ES, kterou se mění směrnice 94/62/ES o obalech a obalových odpadech. ČR získala přechodné období do 31. prosince 2012 na dosažení cílů týkajících se recyklace a využití odpadů z obalů, uvedených v čl. 6 směrnice 2004/12/ES.
2. Směrnice 2002/96/ES o odpadech z elektrických a elektronických zařízení. Dne 30. března 2004 vydala Rada EU rozhodnutí 2004/312/ES, ve kterém poskytuje České republice, Estonsku, Maďarsku, Lotyšsku, Litvě a Slovensku odklad termínů uvedených v čl. 5 odst. 5 a v čl. 7 odst. 2 směrnice 2002/96/ES o odpadech z elektrických a elektronických zařízení v délce 24 měsíců, tj. do 31. 12. 2008.

Současný stav naplňování požadavků směrnice ve vybraných oblastech:

ad směrnice 2002/96/ES

Míra opětovného použití zpětně odebraného elektrozařízení a materiálového využití elektroodpadu stanoveného směrnicí 2002/96/ES je transponována do novely zákona o odpadech č. 7/2005 Sb. jako povinnost výrobců elektrozařízení v ustanovení § 37m odst. 3 a nabývá účinnosti (§ 89) dnem 1.1.2009 v souladu s rozhodnutím o přechodném období. Česká republika nemá legislativně stanovenou náběhovou křivku pro dosažení stanovené míry využití pro jednotlivé roky jako např. na Slovensku. Způsob zajištění je dán zákonem výrobcům, včetně odpovědnosti a sankcí za nesplnění povinností.

Dosažení průměrné roční míry sběru (zpětného odběru elektrozařízení) z domácností, 4 kg na jednoho obyvatele, stanovené za úkol všem členským státům (nikoliv výrobcům elektrozařízení) je zapracováno do Plánu odpadového hospodářství České republiky s původním termínem splnění, bez přechodného období, tj. do 31.12.2006. V tomto termínu pravděpodobně nebude této míry sběru dosaženo.

ad směrnice 2001/80/ES

Kotel č. 11 v Nové Huti (Mittal Steel Ostrava a.s.) je v současnosti rekonstruován tak, aby zde mohl být spalován vyšší podíl vysokopecního plynu (obsahuje menší podíl síry) než v současnosti. Ze 30 000 t jeho spotřeba stoupne na 130 000 t. Tímto způsobem bude možno zajistit plnění emisních limitů pro oxid siřičitý dle požadavků směrnice 2001/80/ES od 2008.

Kotel č. 4 v teplárně Přerov (Dalkia Česká republika, pobočka Přerov) bude nahrazen novým fluidním kotlem, který bude splňovat požadavky směrnice 2001/80/ES. Není však jasné, zda stavba bude k datu 31.12. 2007 realizována z důvodu dlouhého povolenáčního procesu. Pokud tomu tak nebude, bude k výše uvedenému termínu kotel zbourán nebo bude spalovat kvalitnější palivo, aby mohly být dodrženy emisní limity pro oxid siřičitý dle požadavků směrnice 2001/80/ES od 1.1. 2008.

ad směrnice 91/271/ES

Směrnice byla implementována do našeho právního řádu Nařízením vlády č. 61/2003 Sb. a novelou vodního zákona č. 254/2001 Sb., realizovanou zákonem č. 20/2004 Sb.

Konkrétní opatření nutná ke splnění cílů směrnice u výstavby, rekonstrukcí a intenzifikací čistíren odpadních vod a kanalizací jsou realizována v ročním objemu investičních prostředků ve výši přibližně 8 mld. Kč s tím, že hlavní zdroj financování je Fond soudržnosti. Konkrétní stav v jednotlivých aglomeracích a seznam aglomerací k realizaci opatření, stejně jako potřebné finanční prostředky, jsou pravidelně sledovány a každoročně je předkládána vládě České republiky souhrnná zpráva (aktualizace Strategie implementace směrnice 91/271/EHS).

Vyhodnocení zkušeností z minulého programového období

Využití finančních prostředků Operačního programu Infrastruktura v oblasti životního prostředí v programovém období 2004 – 2006

V průběhu zkráceného programového období 2004 – 2006 je přímo na oblast životního prostředí v rámci strukturálních fondů zaměřena Priorita 3 „Zlepšování environmentální infrastruktury“, která rozvíjí prioritní osu č. 4 Národního rozvojového plánu „Ochrana a zkvalitňování životního prostředí“. Priorita 3 je realizována pomocí opatření v oblasti zvýšení retenčních schopností krajiny, vodohospodářské infrastruktury, ochrany ovzduší a odstraňování starých zátěží:

- Opatření 3.1 „Obnova environmentálních funkcí území“
- Opatření 3.2 „Zlepšování infrastruktury ve vodním hospodářství“
- Opatření 3.3 „Zlepšování infrastruktury ochrany ovzduší“
- Opatření 3.4 „Nakládání s odpady a odstraňování starých zátěží“

Cílem Priority 3 je přispět ke kvalitativnímu zlepšení dílčích složek životního prostředí a zlepšení nakládání s odpady.

Implementace Priority 3

V rámci Priority 3 byly celkově vyhlášeny 3 výzvy k podávání žádostí o poskytnutí podpory z OP Infrastruktura – Priority 3. Informace o vyhlášených výzvách byly zveřejňovány v tisku, na webových stránkách, ve vydávaných letácích a informačních brožurách apod.

V sektoru životní prostředí bylo v průběhu programového období v rámci Priority 3 podáno celkem 699 projektových žádostí. Nejvíce projektových žádostí bylo podáno v poslední, tj. 3. výzvě k podávání žádostí. Podrobné informace o podaných projektových žádostech uvádí následující tabulka:

Tab. 6 Projektové žádosti v rámci opatření Priority 3 – OP Infrastruktura ke dni 5.5.2006

		1. výzva	2. výzva	3.výzva	CELKEM
Počet podaných projektových žádostí	Opatření 3.1	18	77	112	207
	Opatření 3.2	106	*	123	229
	Opatření 3.3	14	30	70	114
	Opatření 3.4	5	67	77	149
	CELKEM	143	174	382	699
Počet Řídícím orgánem schválených projektových žádostí	Opatření 3.1	7	36	14	57
	Opatření 3.2	44	*	15	59
	Opatření 3.3	11	21	25	57
	Opatření 3.4	2	47	11	60
	CELKEM	64	104	65	233

*) Opatření nebylo v rámci výzvy vyhlášeno

Zdroj: MŽP

Z výše uvedené tabulky je patrné, že komunikační strategie realizovaná během programového období byla velmi úspěšná. V každé nové výzvě žadatelé podali mnohem více žádostí, než ve výzvě předchozí. Velice se také osvědčil softwarový nástroj BENE-FILL, který používali žadatelé nejen pro tvorbu a podávání projektových žádostí, ale také pro komunikaci s odpovědnými pracovníky na Zprostředkujícím subjektu SFŽP ČR.

Finanční alokace a objemy projektových žádostí

Na programové období 2004 – 2006 byla pro Prioritu 3 stanovena finanční alokace z ERDF ve výši 142 092 754 EUR. V průběhu dubna 2006 proběhla v rámci Priority 3 realokace finančních prostředků z Opatření 3.1, Opatření 3.3 a Opatření 3.4 na Opatření 3.2.

Řídící orgán do konce dubna 2006 v rámci Priority 3 rozhodl o rozdělení 94,2 % celkové finanční alokace ERDF za roky 2004 – 2006. Následující tabulka zobrazuje finanční objemy podaných a schválených projektových žádostí ve vztahu k finanční alokaci:

Tab. 7 Finanční alokace u opatření priority 3 – OP Infrastruktura

Priorita 3	Finanční alokace po realokaci ERDF, (EUR)	Finanční objem podaných projektových žádostí ERDF, (EUR)	Finanční objem projektových žádostí schválených Řídícím orgánem ERDF, (EUR)	Finanční objem projektových žádostí, u nichž je vydáno rozhodnutí/uzavřena smlouva ERDF, (EUR)
Opatření 3.1	12 994 208	55 858 105	11 442 252	2 300 985
Opatření 3.2	75 015 370	316 958 892	73 569 297	48 457 236
Opatření 3.3	21 426 206	63 790 223	19 457 141	5 633 882
Opatření 3.4	32 656 970	67 921 530	29 425 646	4 395 692
CELKEM	142 092 754	504 528 750	133 894 336	60 787 795

použitý kurz: 1EUR:31,77Kč

Zdroj: MŽP

Obr. 7 Finanční objem projektových žádostí k alokaci 2004-2006

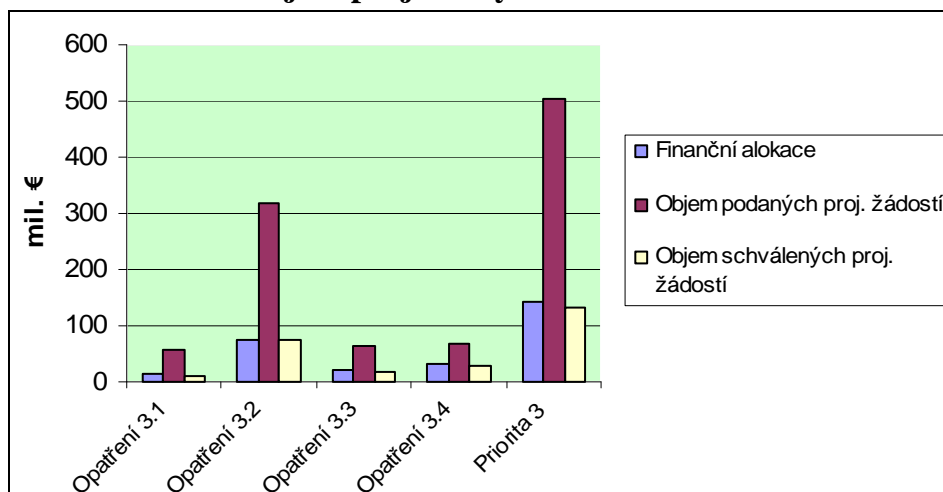

Zdroj: MŽP

Z výše uvedeného grafu vyplývá, že v programovém období 2004 – 2006 žadatelé měli enormní zájem o všechna opatření Priority 3 Operačního programu Infrastruktura, které se zaměřují na revitalizace, odpadové hospodářství, ochranu ovzduší, využívání obnovitelných zdrojů energie, budování či modernizaci čistíren odpadních vod, zásobování obcí pitnou vodou apod. Ve všech opatřeních Priority 3 finanční objem podaných projektových žádostí výrazně převýšil stanovenou finanční alokaci. Největší zájem žadatelů byl však o Opatření 3.2 „Zlepšování infrastruktury ve vodním hospodářství“.

Příklady využití finančních prostředků

Pomocí finančních prostředků ERDF a národního spolufinancování jsou realizovány projekty zaměřené na zlepšení životního prostředí v České republice. Do konce dubna 2006 byla dokončena část projektů schválených v rámci 1. výzvy pro podávání žádostí.

Realizované projekty v rámci Opatření 3.1 „Obnova environmentálních funkcí území“ pomohly snížit riziko ničivých následků povodní, zvýšily retenční schopnost krajiny a zlepšily podmínky pro zvýšení biodiverzity.

Dokončené projekty v rámci Opatření 3.2 „Zlepšování infrastruktury ve vodním hospodářství“ převážně vedly ke zvýšení čistoty vodních toků a ke zvýšení počtu ekvivalentních obyvatel napojených na kanalizaci. Jelikož projekty realizované v rámci tohoto Opatření jsou velmi časově náročné, do konce dubna 2006 došlo k dokončení pouze malého počtu projektů schválených v rámci 1. výzvy.

Realizované projekty v rámci Opatření 3.3 „Zlepšování infrastruktury ochrany ovzduší“ zlepšily imisní situace dotčených lokalit, pomáhají snižovat emise skleníkových plynů či snížily množství vypouštěných znečišťujících látek.

Projekty v rámci Opatření 3.4 „Nakládání s odpady a odstraňování starých zátěží“ přispěly ke vzniku nových separačních dvorů, vedly ke snížení počtu starých ekologických zátěží či vedly ke snížení množství odpadu ukládaného na skládkách.

Evaluace střednědobého pokroku realizace OP Infrastruktura

Od září 2005 do dubna 2006 byl společností MEBIS spol. s r.o. a CITYPLAN spol. s r.o. realizován projekt „Evaluace střednědobého pokroku realizace OP Infrastruktura“, jehož

hlavním cílem bylo posouzení pokroku, který dosavadní realizace operačního programu OP Infrastruktura přinesla (zejména v oblasti implementace, monitorování, finančního řízení, naplňování horizontálních priorit) a formulace doporučení pro programové období 2007 – 2013. Závěrečná doporučení projektu byla vzata v úvahu při tvorbě nového Operačního programu Životní prostředí. Mezi nejzásadnější doporučení patří:

- jasně vymezit pole intervencí tak, aby nedošlo buď k opomenutí některého tématu, anebo naopak k překryvům s jinými OP nebo národními programy,
- pro nový OP Životní prostředí identifikovat interakce s jinými operačními programy a harmonizovat je,
- změnit priority posuzování úspěšnosti implementace programů: prioritou nemůže být míra plnění absorpce, ale dosažení výsledků a jejich dlouhodobých dopadů,
- přehodnotit pohled na indikátory a věnovat výrazně vyšší pozornost oblasti konkrétních projektů,
- začlenit do nového OP ŽP nová opatření, např. „Sanace starých ekologických zátěží a rekultivace starých skládek“,
- ochrana vod musí být vnímána komplexně: zahrnuje čištění odpadních vod (ČOV, kanalizace), přípravu pitné vody a povodňovou ochranu, ale také problematiku vod dešťových,
- do nového OP ŽP se doporučuje zařadit otázky brownfields a EVVO (environmentální vzdělávání, výchova a osvěta),
- zabezpečit s předstihem nové pracovníky a jejich odborný trénink pro implementační pracoviště nového OP tak, aby jejich počty pro plánovací období odpovídaly nejen procentickému nárůstu alokovaných prostředků, ale také vyšším nárokům na kvalitu jejich činností,
- nalézt reálný přístup k implementaci horizontálních priorit,
- zlepšení technických parametrů monitorovacího systému.

Využití finančních prostředků Fondu soudržnosti v oblasti životního prostředí v programovém období 2004 – 2006

Fond soudržnosti byl zřízen k posilování hospodářské a sociální soudržnosti Společenství a poskytuje finanční příspěvky na projekty, které přispívají k dosažení cílů stanovených ve smlouvě o Evropské unii pro oblast životního prostředí a transevropských dopravních infrastrukturálních sítí v členských státech s HDP na obyvatele, měřeným paritou kupní síly, nižším než 90 % průměru Společenství. Minimální hodnota projektu nebo skupiny projektů činí v programovém období 2004 – 2006 10 mil. EUR.

V rámci Fondu soudržnosti v období 2004 – 2006 jsou v oblasti životního prostředí podporovány následující prioritní oblasti:

- Zajištění množství a jakosti vod,
- Nakládání s odpady,
- Ochrana klimatu,
- Kvalita ovzduší,
- Odstraňování ekologických zátěží.

Celková finanční alokace na programovací období 2004 – 2006 je znázorněna v Tab. 8. V období 2004 – 2006 bylo pro sektor životního prostředí alokováno celkem 472 645 000 EUR.

Tab. 8 Alokace FS na životní prostředí

Přehled alokace FS – životní prostředí pro roky 2004 – 2006 (uvedené částky jsou v MEUR)	
Celková hrubá alokace Fondu soudržnosti pro období 2004–2006:	472,645
Finanční alokace FS – životní prostředí pro rok 2004:	119,450
Finanční alokace FS – životní prostředí pro rok 2005:	106,044
Finanční alokace FS – životní prostředí pro rok 2006:	148,151
ISPA závazky:	99,000
Finanční alokace FS – životní prostředí pro roky 2004 – 2006 bez ISPA závazků):	373,645
Výše fin. podpory pro 11 schválených projektů v roce 2004:	203,984
Výše fin. podpory pro 11 schválených projektů v roce 2005:	122,238
Výše zbývajících alokací pro projekty s PPP (oddílné společnosti) do konce roku 2006:	47,423*
Celková docílená úspora v nárocích na dotace z Fondu soudržnosti (z výběrových řízení):	11,092

* Umožňuje pokrytí dalších 3-4 projektů dle důležitosti na základě priorit dle metodiky MŽP a SFŽP ČR Zdroj: MŽP

V roce 2004 bylo Rozhodnutí EK uděleno následujícím 11 projektům (viz tab. 9).

Tab. 9 Projekty r. 2004

Stručný název projektu	Popis opatření projektu	NÁKLADY CELKEM [MEUR]	DOTACE [MEUR]
Karviná	Výstavba nové kanalizační sítě	22,060	17,650
Příbram	Rekonstrukce ČOV Příbram	8,940	6,346
Plzeň	Kanalizační síť, retenční nádrže	52,120	39,090
Lužická Nisa	Rekonstrukce ÚV Souš, ČOV Liberec	28,800	20,734
Karlovy Vary	Modernizace ČOV, rekonstrukce kanalizace	8,710	6,363
Čisté Klatovy	Kanalizace a vodovodní řad	13,710	9,574
Beroun	Dostavba kanalizace Beroun, Králův Dvůr	12,460	8,047
Břeclav	Rekonstrukce a rozšíření vodovodů	47,280	37,350
Radbuza	Kanalizace Bělá nad Radbuzou	24,160	18,121
Olomouc	Odkanalizování Olomouc-Topolany	34,850	25,086
Šumperk	Rekonstrukce kanalizace Šumperk	20,830	15,623
Celkem za r. 2004:		239,070	178,898

Zdroj: MŽP

V roce 2005 byly Evropskou komisí schváleny Žádosti projektů (tab. 10):

Tab. 10 Schválené žádosti v r. 2005

Stručný název projektu	Popis opatření projektu	NÁKLADY CELKEM [MEUR]	DOTACE [MEUR]
Cidlina	Kanalizace, rekonstrukce ČOV; Jičín a okolí	16,620 923	11,136 018
Čistá horní Úpa	Rekonstrukce a modernizace ČOV	16,359 831	10,633 890
Hodonínsko	Pitná a odpadní voda; „Střední Pomoraví“	23,963 300	17,732 842
Kravaře	Splašková kanalizace, nová ČOV (7500 EO)	14,972 183	11,977 746
Labe-Loučná	Rekonstrukce kanalizace, intenzifikace ČOV	20,179 990	12,511 594
Mladoboleslavsko	Dostavba kanalizace, intenzifikace ČOV	19,225 943	12,304 604
Olomouc II	Rekonstrukce a dobudování stokové sítě	34,842 000	25,086 240
Přerovsko	Rekonstr. a dostavba kanal., rekonstr. ČOV	12,373 281	7,547 701
Šlapanicko	Výstavba splaškové kanalizace v 8 obcích	20,078 728	15,862 195
Třebíčsko	Zajištění množství a jakosti pitné vody	13,998 476	9,658 948
Vyškovsko	Rekonstrukce 5 ČOV a stok ve 3 obcích	19,424 683	12,820 291
Celkem za r. 2005:		212,039 338	147,272 069

Zdroj: MŽP

Z celkového počtu 31 předložených žádostí v roce 2005 o podporu z Fondu soudržnosti jich Evropská komise schválila 11.

Pro rok 2006 zbývá pro rozdělení 25 mil eur, což představuje uspokojení dalších 3 až 4 projektů.

Pokud jde o čerpání prostředků z ISPA/Fondu soudržnosti bylo k 31.3.2006 vyplaceno příjemcům celkem 43,9 mil. eur, tj. 11,4 % z prostředků přidělených Evropskou komisí. Podrobnější přehled čerpání finančních prostředků uvádí následující tab. 11.

Tab. 11 Čerpání prostředků z ISPA/ Fondu soudržnosti k 31.3.2006

	Příspěvek FS [EUR]	CELKEM VYPLACENO [EUR]	ČERPÁNÍ Z PŘÍSPĚVKU FS [%]
ISPA 2001	32 211 520	20 031 054	62,2
ISPA 2002	65 695 057	22 585 293	34,4
ISPA 2003	86 586 022	1 367 283	1,6
FS 2004	202 193 192	0	0,0
Celkem	386 685 791	43 983 630	11,4

Zdroj: MŽP

Účinnost systému FS v letech 2004 – 2006

Příprava projektů a jejich žádostí o podporu z FS v roce 2004 vykazala dobrou úroveň, neboť všech 11 žádostí odeslaných v r. 2004 do Bruselu obdrželo rozhodnutí o dotaci. Celkem bylo požadováno 191,15 mil. EUR a EK přidělila dotace ve výši 178,898 mil. EUR, což představuje téměř 93,6 % účinnost. Přispěla k tomu zejména skutečnost, že se podařilo dopracovat potřebné metodické pokyny sloužící žadatelům z oblastí čištění vod a odpadů při správném postupu pro předkládání žádostí o dotace.

Dalším požadavkem EK bylo doplnění map Natura 2000 a zohlednění tzv. Best Practice do smluv vlastníků vodohospodářské infrastruktury s provozovatelem (PPP zpráva expertů S. Nielsena, a P. Hriba z expertizy na 5 projektech: Lužická Nisa, Karviná, Plzeň, Příbram, Karlovy Vary). Úpravy smluv formou dodatků probíhaly v prvním pololetí 2005 a byly hromadně zaslány do Bruselu začátkem září 2005.

V r. 2005 bylo několik projektových záměrů vráceno k přepracování díky platnosti nové směrnice pro předkládání projektů či absence priority protipovodňové ochrany nebo podpory obnovitelných zdrojů energie ve strategii FS (Kladensko, Králův Dvůr – Litavka, Elektrárna Štětí).

Stálým problémem je však nesoulad mezi zákonem č. 100/2001 Sb., o posuzování vlivů na životní prostředí a o změně některých souvisejících zákonů (zákon o posuzování vlivů na životní prostředí) ze dne 20. 2. 2001 a přílohou č. II směrnice 85/337/EHS z 27. června 1985 o posuzování vlivů některých veřejných a soukromých záměrů na životní prostředí, a to ve věci provádění zjišťovacích řízení u všech projektů, které naplňují dikci uvedené přílohy. Daná otázka byla vyřešena novelou uvedeného zákona č. 163/2006 Sb.

Problémy u projektů zaslaných na EK se týkaly většinou EIA a Natura 2000, vydání Územních rozhodnutí (např. pro ÚČOV Praha), smluv mezi provozovatelem a vlastníkem vodohospodářské infrastruktury – zahrnutí tzv. Best Practice.

Záležitosti spojené s Naturou 2000 byly již úspěšně vyřešeny. Dodatky smluv mezi provozovateli a vlastníky vodárenské infrastruktury respektující většinu požadavků EK byly do Bruselu odeslány již ve 2. polovině roku 2005.

1.3 SWOT ANALÝZA

Silné stránky

- bohaté kulturní a přírodní dědictví,
- decentralizace a diverzifikace energetické základny, lokální dostupnost některých zdrojů,
- postupný rozvoj účinných systémů minimalizace vzniku odpadů, třídění odpadů a v rámci recyklace materiálové nebo alespoň energetické využití odpadů,
- snižování počtu lokalit se starou ekologickou zátěží,
- postupné zavádění metod správné praxe při nakládání s chemickými látkami a přípravky a geneticky modifikovanými organismy a produkty, včetně zapojování následných kontrolních mechanismů,
- dobrá úroveň prevence závažných havárií,
- funkční povolovací proces a informační systém IPPC,
- funkční informační systém IRZ, portál <http://www.irz.cz>,
- propracovaný reprezentativní systém chráněných území,
- vysoká rozmanitost přírodních stanovišť a typů krajiny,
- relativně vysoká lesnatost,
- tradice hospodaření na půdě i v méně příznivých oblastech,
- rozvoj ekologického zemědělství,
- zvyšující se environmentální povědomí obyvatelstva, zakotvené krajské systémy environmentálního vzdělávání, výchovy a osvěty.

Slabé stránky

- vysoká energetická a materiálová náročnost ekonomiky,
- přetrvávající přístup k ochraně životního prostředí jako ke složkové ochraně a používání koncových technologií, nedostatečný výzkum, vývoj a aplikace nejlepších dostupných technik z hlediska životního prostředí,
- nedostatečná podpora úspor energie a obnovitelných zdrojů energie jako nástroje snižování energetické náročnosti a emisí a plnění národních závazků a cílů,
- nedostatečná preventivní protipovodňová opatření a snížená přirozená retenční schopnost krajiny,
- nízká úroveň čištění odpadních vod na lokální úrovni znečištění vodních toků a nevhodné nakládání s kaly z čistíren odpadních vod,
- nedostačující zajištění dodávky pitné vody v odpovídající jakosti a množství v některých lokalitách,
- významné překračování limitních úrovní pro prachové částice PM₁₀, polycyklické aromatické uhlovodíky (benzo(a)pyren), kadmium, troposférický ozón a vysoké koncentrace PM_{2,5},
- překračování hodnoty národního emisního stropu pro NO_x; plnění stropu pro VOC a NH₃ je ohroženo,
- struktura zdrojů znečištění ovzduší (rozhodujícími emitenty tuhých znečišťujících látek a NO_x jsou obtížně regulovatelné skupiny zdrojů, tzn. malé zdroje v domácnostech a doprava, které jsou často technicky zastaralé),
- nedostatečné řešení předcházení vzniku odpadů, nízká úroveň integrovaných systémů sběru a recyklace odpadů a převažující odstraňování odpadů nad jejich využíváním,
- pomalý postup inventarizace starých ekologických zátěží, resp. kontaminovaných míst,
- nedostatečná infrastruktura pracovišť pro monitorování rizik chemických látek a slabé povědomí odborné i obecné veřejnosti o rizicích chemických látek,
- zatížení obyvatelstva hlukem v řadě lokalit,
- pokles druhové rozmanitosti a početnosti,
- šíření invazních druhů rostlin a živočichů s významnými dopady na původní společenstva a druhy,
- nedostatek ekostabilizačních prvků v krajině, fragmentace krajiny a ekosystémů v ní,
- ohrožení ekosystémů a jednotlivých typů stanovišť antropogenním působením (degradace a snižování počtu cenných stanovišť, eutrofizace a acidifikace, antropogenní poškození a degradace půd),
- ochuzená prostorová a věková struktura a nevhodně pozměněná druhová skladba lesů,
- nedostatek a přestárlost veřejné zeleně urbanizovaných prostor,
- absence hodnocení odevzdávaných lokálních výsledků geologických prací a jejich promítnutí do regionálních hodnocení,
- nedostatečný monitoring situace stavu horninového prostředí jako celku, chybějící další zpracování a vyhodnocování informací pro orgány státní správy a samosprávy,
- nesystémové řešení havarijních situací (sesuvy, skalní řícení) a jejich vzniku spojené s výrazně vyššími finančními náklady na jejich odstranění,
- nedostatečná infrastruktura (materiální, provozní a odborné zázemí) pro environmentální vzdělávání, poradenství a osvětu.

Příležitosti

- dosahování energetických úspor ve vazbě na kvalitu ovzduší,
- zvyšování podílu obnovitelných zdrojů energie,
- zvýšení odpovědnosti původců odpadů,
- akcelerace vývoje nových sanačních technologií,
- navrhování preventivních opatření s cílem předcházet havarijním situacím,
- zavedení monitorování a vyhodnocování stavu horninového prostředí v ČR,
- zvyšování veřejné poptávky po plnění mimoprodukčních funkcí lesních, zemědělských i vodních ekosystémů,
- rozvoj systému místních Agend 21 a dalších procesů podporujících udržitelný rozvoj citlivý k přírodnímu prostředí a zdraví obyvatel,
- zkvalitnění podkladů pro tvorbu územních plánů.

Hrozby

- zvyšování antropogenní zátěže životního prostředí v souvislosti s hospodářským rozvojem,
- potenciální protichůdné efekty v oblasti ochrany ovzduší a využívání obnovitelných zdrojů energie,
- nárůst cen energie a odpovídající masivní přechod na pevná paliva, zhoršení kvality ovzduší a zdraví obyvatelstva
- nárůst silniční dopravy, zhoršení kvality ovzduší a zdraví obyvatelstva
- prosazování komerčních zájmů výrobců a dovozců odpadů,
- snaha o splnění závazku snížení měrné produkce nebezpečných odpadů administrativní cestou,
- problémy legislativního charakteru znemožňující pokračovat nebo zahájit nezbytná sanační opatření (úpadek nabyvatele apod.).
- nedostatečné materiální a odborné zázemí pro prevenci závažných havárií,
- postupující fragmentace krajiny,
- nevyjasněné vlastnické vztahy a roztržštěnost držby pozemků,
- nezajištění potřebných zdrojů podzemní vody pro zásobování obyvatelstva,
- nedostatečná vzdělanost a nízká informovanost veřejnosti, podnikové sféry (stále nízký stupeň zapojení do programů environmentální certifikace a environmentálních systémů řízení aj.), nízké povědomí veřejné správy o problematice ŽP a udržitelného rozvoje,
- nedostatečná provázanost řešení cílů územního plánu.

KAPITOLA 2. Popis zvolené strategie

2.1 Globální cíl a specifické cíle

Globálním cílem operačního programu Životní prostředí je ochrana a zlepšování kvality životního prostředí jako jednoho ze základních principů udržitelného rozvoje. Kvalitní životní prostředí je základem zdraví obyvatel státu a zvyšuje atraktivitu území pro život, práci a investice. Důsledkem investiční atraktivity je zvyšování nejen zaměstnanosti, ale zejména konkurenceschopného udržitelného hospodářského růstu v regionech.

K naplňování globálního cíle jsou stanoveny specifické cíle, které jsou rozvíjeny v rámci jednotlivých prioritních os, tj. zlepšování kvality vod, kvality ovzduší, udržitelné využívání energetických zdrojů, kvalitnější nakládání s odpady, omezování průmyslového znečištění a rizik, odstraňování starých ekologických zátěží, ochrany přírody a krajiny a zvyšování povědomí veřejnosti v otázkách ochrany životního prostředí.

Operační program Životní prostředí rozpracovává prioritu „Ochrana a zlepšení kvality životního prostředí“ prioritní osy „Životní prostředí a dostupnost“ Národního rozvojového plánu pro období 2007 – 2013, jejímž cílem je zlepšení kvality životního prostředí jako nutného předpokladu atraktivnosti a konkurenceschopnosti státu a jeho regionů při využití inovačních efektů politiky životního prostředí pro udržitelný rozvoj. Navazuje na prioritu „Životní prostředí a dostupnost dopravy“ Národního strategického referenčního rámce ČR 2007 – 2013 (NSRR).

Jednotlivé prioritní osy a oblasti podpory obsažené v operačním programu Životní prostředí vycházejí z analýzy provedené v předchozí kapitole a dále z řady strategických, koncepčních a legislativních dokumentů jak na národní, tak mezinárodní úrovni. Na národní úrovni se jedná zejména o Strategii udržitelného rozvoje ČR, Státní politiku životního prostředí ČR pro období 2004 – 2010, Strategii hospodářského růstu ČR, Národní Lisabonský program 2005 – 2008 (Národní program reformy ČR), Program podpory environmentálních technologií, Státní surovinovou politiku, Státní energetickou koncepci, Rámec udržitelné spotřeby a výroby v České republice, Národní inovační strategii. Prioritními oblastmi zásadního výchozího materiálu – Státní politiky životního prostředí ČR jsou ochrana přírody, krajiny a biodiverzity, udržitelné využívání přírodních zdrojů, materiálové toky a nakládání s odpady, životní prostředí a kvalita života a ochrana klimatického systému Země a omezení dálkového znečištění ovzduší.

V mezinárodním měřítku operační program vychází ze Strategie EU pro udržitelný rozvoj, z 6. Akčního programu ES pro životní prostředí a Strategických obecných zásad Společenství, Lisabonské strategie a tématických strategií EU.

Operační program Životní prostředí respektuje návrhy nařízení o všeobecných ustanoveních pro Evropský fond regionálního rozvoje, Evropský sociální fond a Fond soudržnosti a návrhy nařízení o Evropském fondu regionálního rozvoje, o Evropském sociálním fondu a o Fondu soudržnosti. Prioritní osy v oblasti životního prostředí vycházejí z identifikovaných problémů v rámci SWOT analýzy a důsledně respektují Strategické obecné zásady Společenství.

Priority České republiky v oblasti životního prostředí jsou v první řadě dány závazky, které vyplývají z Přístupové smlouvy a ze stanovení termínů přechodných období. Pokud by nebyly splněny závazky České republiky, k jejichž splnění se zavázala Evropské unii, znamenalo by

to porušení smlouvy spojené s následujícími sankcemi včetně zastavení finančních podpor z fondů EU a dalších finančních postihů.

Realizace operačního programu tak umožní splnit závazky vyplývající z přístupové smlouvy a zároveň přispěje k řešení problémů, které v oblasti životního prostředí v České republice přetrvávají, což bude mít pozitivní dopady zejména na kvalitu života obyvatel. Pokud bude prostředí dostatečně atraktivní pro investory, jak zahraniční, tak i domácí, zvýší se konkurenceschopnost ČR, což se promítne do růstu české ekonomiky i do zaměstnanosti obyvatel. Zároveň operační program významnou měrou přispěje k naplnění cílů Národního Lisabonského programu 2005 – 2008, zejména prioritě udržitelné využívání přírodních zdrojů, kde je prioritním opatřením minimalizovat energetickou a materiálovou náročnost, podporovat environmentální technologie a realizovat fiskálně neutrální ekologickou daňovou reformu.

Přijetí principů udržitelného rozvoje a tedy i ochrany a zkvalitňování životního prostředí je základním předpokladem pro realizaci rozvojových aktivit s regionálním, národním i evropským dopadem.

Kvalitní životní prostředí zvýší atraktivnost a konkurenceschopnost státu i jeho regionů pro podnikatelské a další subjekty, vytvoří podmínky pro vznik nových podnikatelských aktivit a s tím spojených pracovních míst, a tak přispěje ke zvýšení celkové kvality života obyvatel České republiky.

Z analýzy současného stavu vyplynuly následující hlavní problémy a rizika v oblasti životního prostředí:

- vysoká energetická a materiálová náročnost ekonomiky,
- překračování imisních limitů pro ochranu zdraví lidí pro prachové částice PM_{10} , překračování cílových imisních limitů pro ochranu lidského zdraví i pro ochranu vegetace pro troposférický ozon a překračování cílových imisních limitů pro ochranu lidského zdraví pro polycyklické aromatické uhlovodíky a vysoké koncentrace jemných prachových částic ($PM_{2,5}$)
- vysoké měrné emise oxidů síry a oxidu uhličitého,
- technická zastaralost významných skupin zdrojů spojená s vysokými emisemi škodlivin do životního prostředí,
- negativní vliv růstu automobilové dopravy především ve městech bez obchvatů, přes která vedou nejdůležitější dopravní komunikace státu a regionů,
- pokračující vnos nebezpečných látek do vodního prostředí z průmyslových podniků a aglomerací,
- nedostatečné řešení problematiky starých ekologických zátěží,
- nutnost zkvalitnit nakládání s odpady,
- zatěžování povrchových vod z dosud nečištěných nebo nedostatečně čištěných odpadních vod a havarijní úniky nežádoucích látek do povrchových a podzemních vod,
- plošné zdroje znečištění povrchových a podzemních vod, zejména ze zemědělského sektoru a domácností,
- špatný stav vodních toků z hlediska ekologických funkcí,
- nedostatečná preventivní opatření před povodněmi,
- vysoký podíl půdy ohrožené vodní erozí,
- nízká retenční schopnost krajiny a ohrožení povodněmi,
- ohrožení lesů atmosférickými depozicemi a degradovanými půdami, neuspokojivý zdravotní stav lesů, jejich prostorová a věková struktura a druhová skladba (hospodaření v monokulturách s preferencí jehličnatých dřevin),

- vysoký počet ohrožených živočišných a rostlinných druhů a nebezpečí dalšího poklesu biodiverzity,
- nedostatečná environmentální vzdělanost a nízká informovanost veřejnosti o otázkách životního prostředí a ekonomických souvislostech ochrany životního prostředí.

Prioritními osami v oblasti životního prostředí v České republice pro období 2007 – 2013 jsou tedy: ochrana vod, ochrana ovzduší, využití obnovitelných zdrojů energie, řešení problematiky odpadů a starých ekologických zátěží, omezování průmyslového znečištění a snižování environmentálních rizik, zlepšení stavu přírody a krajiny a rozvoj infrastruktury pro environmentální vzdělávání a osvětu.

Ochrana vod

Hlavními cíli v oblasti ochrany vod jsou zlepšování kvality povrchových podzemních vod, zajištění sledování a vyhodnocování jejich stavu, zajištění dodávky jakostní pitné vody pro obyvatelstvo a minimalizace následků povodní.

Jak vyplývá z předchozí analýzy, jakost povrchových vod se dlouhodobě zlepšuje a rovněž se stabilizovala jakost podzemních vod. I tak však stále zůstává délka velmi znečištěných toků (ve třídě V.) významná a většina toků stále patří do skupiny znečištěných a silně znečištěných (třídy III. a IV. podle ČSN 75 7221). Ochrana jakosti vod je založena na omezování přístupu znečišťujících látek ze zdrojů znečištění do vod a jejich prostředí a na ochraně zdrojů vod cestou prevence. Jakost povrchových a podzemních vod ovlivňují bodové zdroje znečištění jako jsou města a obce, průmyslové závody a objekty soustředěné zemědělské živočišné výroby a plošné zdroje znečištění, mezi které patří hlavně znečištění ze zemědělského hospodaření, atmosférická depozice a erozní splachy z terénu. Bodové a plošné zdroje způsobují znečištění povrchových vod chemickými látkami, mikrobiální znečištění vodních toků a eutrofizaci povrchových vod ve vodních nádržích. Jedním z faktorů negativně ovlivňujících jakost povrchových a podzemních vod je i havarijní znečištění, kde nejpočetnější skupinou znečišťujících látek jsou ropné a chemické látky. Na území České republiky byly splněny jakostní cíle směrnice ES o nebezpečných látkách ve vodách. V řadě oblastí došlo k odvodnění přirozeně vlhkých ploch včetně rašelinišť, slatin a lužních lesů. Především je nutné omezit vliv nevhodných úprav vodních toků, niv, případně celých povodí a pramenných oblastí snižujících retenční schopnost krajiny.

Strategie plnění cíle zlepšení kvality povrchových a podzemních vod je dána naplňováním postupových termínů naší legislativy a implementované legislativy ES, která přikládá jakosti vod mimořádnou důležitost. Cílem je splnit přechodné období vyjednané pro složku VODA ve Smlouvě o přistoupení k Evropské unii, což znamená, že do 31.12.2010 je třeba dosáhnout v ochraně vod souladu se směrnicí 91/271/EHS při odkanalizování a čištění odpadních vod, dále je nutno do roku 2009 dosáhnout pro rybné vody, kterých je vymezeno cca 37 % z celkové délky vodních toků, souladu jejich jakosti se směrnicí č. 78/659/EHS a do roku 2015 splnit požadavky směrnice č. 2000/60/ES ustavující rámec pro činnost Společenství v oblasti vodní politiky (dále jen „Rámcová vodní směrnice“) na dosažení dobrého stavu povrchových a podzemních vod. Dále je nutno do roku 2009 v souladu s Přístupovou smlouvou splnit požadavky směrnic ES upravujících vypouštění zvláště nebezpečných látek, do roku 2012 splnit požadavky směrnic upravujících jakost vod pro koupání a jakost surové vody pro úpravu na vodu pitnou a komplex směrnic o zvláště nebezpečných látkách. Sledování, zjišťování a hodnocení stavu vod u tohoto cíle vyžaduje v souladu s Rámcovou směrnicí zavedení systému systematického monitorování jakosti vod. Jakost vod je hodnocena komplexně podle množství a ukazatelů jakosti vod ve složkách hydromorfologické, fyzikálně chemické a biologické. Uvedené směrnice ES o vodách již

byly implementovány do zákona o vodách č. 254/2001 Sb., ve znění pozdějších předpisů, a v navazující legislativě.

Podíl obyvatel zásobovaných kvalitní pitnou vodou z veřejných zdrojů je vysoký stejně jako podíl obyvatel žijících v domech, které jsou napojeny na veřejnou kanalizaci. Přesto však stále existují významné lokality, které jsou zásobovány vodou, která neodpovídá ve všech parametrech požadavkům legislativy na její jakost. Operační program předpokládá odstranění tohoto nedostatku výstavbou, rekonstrukcí a intenzifikací úpraven vody a zdrojů pitné vody.

V letech 1997, 1998, 2002 a 2006 postihly republiku rozsáhlé povodně. Ze zkušeností z těchto katastrofálních povodní vyplynula potřeba systémových opatření pro řešení takových povodní, odstraňování jejich následků a především zkvalitnění preventivních opatření – budováním rekonstrukcí a modernizací vybavení informačního systému předpovědní povodňové služby a hlášené povodňové služby na státní, regionální a místní úrovni, zpracování mapových podkladů o povodňovém nebezpečí a povodňovém riziku s konkretizovanými výstupy na státní a regionální úrovni. Další aktivity na podporu omezování rizika povodní jsou realizace opatření pro zvýšení zadržení vody v krajině, zkapacitnění koryt v současně zastavěných územích obcí a další opatření ke zlepšení vodního režimu krajiny s významným protipovodňovým efektem prováděná přírodě blízkým způsobem.

Ochrana ovzduší

Jak vyplývá z analýzy současného stavu ovzduší a ze SWOT analýzy, kvalita ovzduší se od roku 2000 téměř u všech sledovaných znečišťujících látek zhoršuje. Je tak logické, že globálním cílem v oblasti ochrany ovzduší je zlepšení nebo udržení kvality ovzduší a omezení emisí základních znečišťujících látek do ovzduší s důrazem na využití inovativních environmentálně šetrných způsobů výroby energie včetně obnovitelných zdrojů energie a energetických úspor. Oblastmi podpory, kterými chce ČR dosáhnout uvedeného cíle, jsou zlepšování kvality ovzduší (snížením příspěvku k imisní zátěži obyvatel snížením emisí z dopravy, ze spalovacích procesů v bytových a rodinných domech nenapojených na centrální zdroje tepla, omezením emisí z energetických systémů) a omezování emisí základních znečišťujících látek (zejména omezování emisí NO_x, tuhých znečišťujících látek a VOC).

První oblastí podpory je zlepšení nebo udržení kvality ovzduší. Hlavním problémem v ČR jsou prachové částice PM₁₀, polycyklické aromatické uhlovodíky a troposférický ozon. V roce 2004 bylo nadlimitním hodnotám koncentrací částic PM₁₀ vystaveno cca 34 % obyvatel a 23 % populace ČR bylo vystaveno nadlimitním hodnotám koncentrací polycyklických aromatických uhlovodíků (benzo(a)pyren). K překračování cílového imisního limitu pro ochranu lidského zdraví pro troposférický ozon dochází téměř na celém území ČR (přes 99 % území ČR, tzn. že cca 92 % populace ČR je exponováno). Podle výsledků předběžného monitoringu koncentrací jemných prachových částic (PM_{2,5}) bude mít Česká republika problémy dosáhnout navrhované limitní úrovně.

Řešením tohoto stavu je omezení primárních emisí uvedených znečišťujících látek u nejvýznamnějších přispěvatelů ke zhoršené kvalitě ovzduší a v případě prachových částic a troposférického ozonu také jejich prekurzorů náhradou zastaralých spalovacích zařízení na tuhá paliva, která jsou příčinou nejvýznamnějších problémů kvality ovzduší, za nová environmentálně šetrná, společně s energetickými úsporami a technickými opatřeními na vozidlech (využití alternativních pohonů). Na expozici obyvatelstva se v případě PM₁₀ a PM_{2,5} významně podílí i resuspenze, proto se předpokládají projekty na podporu výsadby a rekonstrukce zeleně v intravilánech. Prioritní znečišťující látky a prioritní znečišťovatelé jsou identifikováni v programech ke zlepšení kvality ovzduší.

Druhou oblastí podpory prioritní osy je omezování emisí. Vysoké absolutní i měrné hodnoty emisí znečišťujících látek se podílejí na pokračující acidifikaci a eutrofizaci ekosystémů a vzhledem k tomu, že se jedná i o prekurzory troposférického ozonu a prachových částic, podílejí se vysoké emise i na nadlimitních úrovních těchto znečišťujících látek. Omezení emisí je možné dosáhnout pouze využitím nových environmentálně šetrných způsobů výroby energie a technických řešení na zdrojích znečišťování ovzduší zaměřených především na snížení emisí oxidů dusíku, prachových částic a těkavých organických látek. Významným pozitivním vedlejším efektem snižování emisí znečišťujících látek je i snižování emisí oxidu uhličitého (CO₂).

Udržitelné využívání zdrojů energie

Globálním cílem prioritní osy udržitelného využívání zdrojů energie je podpora obnovitelných zdrojů energie a využití úspor energie přispívajících k udržitelnému rozvoji společnosti. Realizace tak přispívá k naplňování jak Národního Lisabonského programu 2005 – 2008, tak Státní politiky životního prostředí 2004 – 2010. Mezi prioritní opatření Národního Lisabonského programu patří maximalizace energetické a materiálové efektivnosti a racionálního využívání zdrojů, kterého lze dosáhnout mj. zvýšením podpory rozvoje průmyslu obnovitelných a druhotných zdrojů. Důraz bude kladen na zvyšování účinnosti užití energie, na využití obnovitelných zdrojů energie, využití druhotných energetických zdrojů v průmyslu, rozvoj energetického využití komunálních odpadů, výrobu tepla z biomasy.

Oblastmi podpory této prioritní osy jsou výstavba nových zařízení a rekonstrukce stávajících zařízení s cílem zvýšení využívání OZE pro výrobu tepla, elektřiny a kombinované výroby tepla a elektřiny, realizace úspor energie a využití odpadního tepla u nepodnikatelské sféry a environmentálně šetrné systémy vytápění a přípravy teplé vody pro fyzické osoby.

Vysoká počáteční investice do opatření využívající OZE je spolu s nedostatečnou kapitálovou vybaveností, zejména obcí, příčinou pomalého rozvoje instalací OZE s rizikem nesplnění indikativního cíle 8 % podílu OZE na hrubé spotřebě elektřiny k roku 2010. Z výše uvedených důvodů je v této oblasti podpory podporována výroba tepla a také výroba elektřiny z OZE v celém spektru zdrojů včetně kombinované výroby tepla a elektřiny.

Nakládání s odpady a staré ekologické zátěže

Oblastmi podpory této prioritní osy je zkvalitnění nakládání s odpady a odstraňování starých ekologických zátěží.

S ohledem na výsledky analýzy stávající situace je cílem v rámci oblasti podpory zkvalitnění nakládání s odpady snížení produkce odpadů, zvýšení podílu využívaných odpadů na základě podpory odděleného sběru odpadů, budování třídících linek a zařízení na recyklaci odpadů, systémy na podporu odděleně sbíraných a následně využívaných specifických druhů odpadů (baterie a akumulátory, odpad z elektrických a elektronických zařízení, použitých olejů, biologicky rozložitelných odpadů), snižování množství odstraňovaných odpadů. Budou rovněž podporovány technologie k využívání druhotných surovin získaných z odpadů a projekty vedoucí ke snižování měrné produkce nebezpečných odpadů, včetně zařízení k nakládání s nimi.

Žádoucí hierarchie nakládání s odpady není v ČR plně respektována, převažuje odstraňování odpadů nad jeho využíváním. V prostředí tržního hospodářství není zajištěna konkurenceschopnost výrobků vyrobených z odpadů, rovněž oddělené shromažďování odpadů není dostatečné. Specificky problémovými oblastmi jsou nebezpečné odpady, biologicky rozložitelné odpady, výrobky zpětného odběru, do jisté míry i komunální odpady apod. Stále se účinně neprosazuje prevence vzniku odpadů, převažuje odstraňování odpadů, zejména skládkování, nad využíváním a recyklací odpadů, bude nutné investovat do nových

zařízení pro využívání a recyklaci odpadů a stávající zařízení rozšiřovat a modernizovat a pokračovat v rekultivaci starých (uzavřených) skládek a brownfieldů.

Další oblastí podpory jsou staré ekologické zátěže, jejímž cílem je dokončení inventarizace, řešení a odstranění závažných (rizikových) starých ekologických zátěží. V současné době v ČR neexistuje právní úprava, která by komplexním způsobem řešila staré ekologické zátěže. V působnosti MŽP je systematicky řešeno několik oblastí starých ekologických zátěží (některé privatizované podniky, lokality po Sovětské armádě, řešení dlouhodobých havárií podle zákona č. 254/2001 Sb., o vodách, ve znění pozdějších předpisů). MŽP není odborným garantem odstranění všech starých zátěží, které jsou nyní v majetku státu nebo podléhají jeho kompetenci. Např. náprava ekologických škod způsobených činnostmi Armády ČR dosud spadá pod Ministerstvo obrany. Ministerstvo průmyslu a obchodu má dohlížet na odstraňování starých ekologických zátěží na revitalizovaných brownfieldů, nezávislé je rovněž odstraňování starých ekologických zátěží soukromými subjekty. Této situaci odpovídá i stav inventarizace starých ekologických zátěží a rozsah lokalit, na kterých proces odstraňování SEZ probíhá, popřípadě je již ukončen. Jedním z cílů oblasti podpory je dokončení inventarizace lokalit se starou ekologickou zátěží a kategorizace priorit pro odstraňování starých ekologických zátěží.

Dosavadní výsledky inventury potvrdily, že rozsah starých ekologických zátěží plynoucích z nedostatečného řešení této problematiky v ČR v minulosti je alarmující a jejich urychlené řešení vzhledem k dopadům na zdravotní stav obyvatelstva a životní prostředí je nezbytné. Dalším cílem oblasti intervence proto je sanace vážně kontaminovaných lokalit (průmyslové objekty, vojenské a zemědělské areály, brownfields s výskytem SEZ) ohrožujících složky životního prostředí a zdraví člověka v případech, kdy žadatel o podporu není původcem kontaminace nebo původce již neexistuje (stará ekologická zátěž). Doporučení pokračovat v sanaci kontaminovaných míst bylo mj. i jedním z výstupů Hodnocení politiky, stavu a vývoje životního prostředí ČR za posledních pět let, které v roce 2005 provedla Organizace pro ekonomickou spolupráci a rozvoj (OECD).

Omezování průmyslového znečištění a snižování environmentálních rizik

Průmyslové znečištění a havárie, chemické látky, hluk a geneticky modifikované organismy znamenají rizika pro zdraví a životní prostředí především kontaminací životního prostředí emisemi, jejich přítomností ve výrobcích uváděných na trh a jejich výskytem v pracovním prostředí.

Sesuvy a skalní řícení jsou přirozenými přírodními jevy, které se podílejí na vývoji a modelování krajiny. Jsou nezastupitelnou součástí exodynamických procesů, které nemůžeme zastavit ani zásadně ovlivnit. Jejich vznik nezávisí pouze na nestandardních klimatických výchylnkách, ale je často predisponován geologickými, petrologickými, tektonickými a morfológickými charakteristikami daného území. Vyvrhlením procesu jsou pak především sesuvy a skalní řícení, jejichž častým následkem jsou často i rozsáhlé materiální škody, dochází ke značné nevratné devastaci kulturní krajiny a často jsou ohroženy i životy občanů.

Cílem prioritní osy je omezování průmyslového znečištění a snižování environmentálních rizik rozvojem a inovacemi technologií přispívajících ke snižování průmyslového znečištění, rozvojem informačních systémů o znečišťování životního prostředí, prevencí sesuvů a skalních řícení, monitorováním geofaktorů a následků hornické činnosti a hodnocením neobnovitelných přírodních včetně podzemních vod.

K realizaci cílů je nutné podpořit vývoj BAT, motivovat podniky k aplikaci BAT a environmentálnímu přístupu (např. zavádění systému environmentálního managementu),

umožnit přístup k informacím o BAT. Rozvoj environmentálních technologií zároveň přispívá k plnění cílů Lisabonské strategie. V oblasti chemických látek je potřebné efektivně implementovat novou evropskou právní úpravu managementu chemických látek, vybudovat potřebnou infrastrukturu pro monitoring rizik chemických látek a zabezpečit plošnou dostupnost informací o rizicích chemických látek pro zdraví a životní prostředí.

Nápravná opatření pro sesuvy a skalní řícení, tj. stabilizace svahu či skalního masívu, dlouhodobý monitoring a geologický průzkum jsou většinou finančně značně náročné jak pro fyzické osoby, tak i pro rozpočty obcí a není proto v jejich silách tato nápravná opatření zcela financovat. Tyto subjekty by měly následně přijmout časově neomezenou odpovědnost za údržbu a péči vzniklých stabilizačních opatření.

Pro prevenci sesuvů a skalních řícení je nutné zajištění dostatečných podkladů o rizikových geofaktorech životního prostředí, tzn. že je třeba provést podrobnou monitorovací a dokumentační činnost, zpracovat mapové podklady a provést podpůrné inženýrsko-geologické a hydrogeologické práce. Odborné a technické kapacity pro uvedené činnosti jsou v České republice k dispozici.

Zlepšování stavu přírody a krajiny

Z analýzy je zřejmé, že k hlavním problémům přírody a krajiny České republiky patří pokles biodiverzity na úrovni druhů, ekosystémů a genů a snížená ekologická stabilita krajiny.

Biodiverzita je v České republice ohrožena intenzifikací zemědělské a výroby, anebo naopak neobhospodařováním a opouštěním zemědělských ploch, nadměrnou či nevhodnou urbanizací, fragmentací krajiny dopravní infrastrukturou i samotným používáním dopravních prostředků. Mizí tzv. přechodové (ekotonové) plochy, které mají stabilizační funkci a vyznačují se velkou biologickou rozmanitostí (rybníční rákosiny, remízky, meze, vlhké nivní louky apod.), výrazně se snižuje průchodnost krajiny (především vlivem liniových staveb a scelováním zemědělských pozemků). Místní druhy rostlin a živočichů jsou negativně ovlivňovány invazními druhy, ať již vysazovanými úmyslně (např. některé druhy ryb) nebo pronikajícími samovolně. Pro zastavení poklesu biodiverzity je třeba chránit nejen samotné druhy volně žijících rostlin a živočichů, ale rovněž jejich stanoviště a genofond a plošný rozsah přírodních a přírodě blízkých ekosystémů.

Velkým problémem je stále vysoký počet ohrožených druhů živočichů a rostlin ve všech kategoriích. Místy lze zaznamenat určité zvyšování úrovně biodiverzity, naopak jinde je úroveň biologické rozmanitosti omezována jak přetrvávajícími vlivy (např. změny v hospodaření, včetně upuštění od hospodaření v marginálních oblastech, nedostatečné uplatnění environmentálně příznivých postupů), tak vlivy nově vznikajícími (prudký rozvoj suburbánních oblastí, dopravní infrastruktury, zvýšený tlak na intenzifikaci využívání dosud málo zatížených lokalit aj.). Tyto vlivy vedou ke změnám struktury a funkcí krajiny, ekosystémů v ní a následně k snižování biodiverzity i na nižších úrovních, tj. ohrožení druhů vázaných na tradiční způsoby hospodaření, na větší krajinné celky a nenarušená stanoviště, omezení genetické variability populací v důsledku fragmentace aj. U nejvíce ohrožených druhů rostlin a živočichů je nutné přikročit k aktivnímu managementu jejich populací, jehož součástí je především obnova vhodného prostředí (biotopů), odstraňování a náprava negativních a rušivých vlivů a případně i realizace speciálních repatriačních programů. Výskyt některých živočišných druhů v dnešní hustě osídlené a antropogenně pozmeněné krajině vyvolává střety s hospodářskými aj. zájmy člověka, kterým je nejvhodnější předcházet realizací preventivních opatření a docílit tak dlouhodobě vyváženého soužití člověka a těchto „konfliktních“ druhů. Zajištění migrační dostupnosti v základní podobě představuje

zprůchodnění příčných překážek, jako jsou jezy, přehrady a vodní elektrárny a to pomocí rybích přechodů na těchto dílech, či prostřednictvím revitalizace odstavených a bočních ramen.

Je třeba podpořit stabilitu těch prvků, které mají v krajině nezastupitelnou funkci. Jedná se především o prvky rozptýlené zeleně, jako jsou remízky, břehové porosty podél vodních toků, liniové porosty podél cest, úvozy či aleje. Rozptýlená zeleň má v krajině velký význam nejen pro člověka a jeho potřeby, ale i pro mnohé živočišné druhy, které jsou na její přítomnosti v krajině životně závislé. Kvůli značným zásahům do podoby krajinné struktury dochází často k nadměrné fragmentaci krajiny, což značnou měrou ovlivňuje a mění životní formy jednotlivých stanovišť. Je proto nutné zaměřit se především na realizaci prvků územních systémů ekologické stability a celkové zlepšení přírodních poměrů ať již ve volné krajině, v lesích, či ve zvláště chráněných územích a územích soustavy Natura 2000.

Dlouhodobým cílovým horizontem je dále trvalá náprava současného negativního stavu poškozených lesních půd a stávajících porostů, včetně zvýšení jejich přirozené odolnosti vůči změnám prostředí. Dalším sledovaným cílem je přispět k zvýšení hodnot požadovaných funkčních potenciálů lesních ekosystémů.

Snížení četnosti a závažnost záplav a ohrožení kvality povrchových a podzemních vod si vyžádá stabilizaci vodních poměrů krajiny, a to pomocí kombinovaného přístupu – k technickým vodohospodářským metodám přidružit ekohydrologické metody retence vody a nutrientů, kterými jsou zejména obnova krajinné zeleně, obnova retenčních prostor a přirozených rozlivů do znovuotevřených nivních prostor, obnova přirozené hydromorfologie vodních ekosystémů atd.

Podpora biodiverzity urbánních ekosystémů bude směřována zejména na podporu „páteřní“ sídelní veřejné zeleně, obnovu a ochranu zámeckých parků a zahrad a výsadbu zeleně na místech odstraněných starých zátěží. Cílem je podpora historických krajinných prvků, charakteristických znaků kulturního a historického vývoje území a estetických hodnot vizuální scény, a to s prioritou vyšší biologické rozmanitosti.

Oblasti podpory navržené v operačním programu Životní prostředí jsou tak zaměřeny na implementaci a péči o území Natura 2000, podporu biodiverzity, obnovu krajinných struktur, optimalizaci vodního režimu krajiny a podporu regenerace urbanizované krajiny.

Rozvoj infrastruktury pro environmentální vzdělávání, poradenství a osvětu

Cílem prioritní osy je zabezpečení plošné dostupnosti kvalitního environmentálního vzdělávání a osvěty a environmentálního poradenství prostřednictvím zabezpečení kvalitní infrastruktury (materiálního a provozního zázemí) pro realizaci programů environmentálního vzdělávání a pro environmentální poradenství proporcionálně ve všech krajích, zvýšení objemu a kvality environmentálního vzdělávání a poskytovaného poradenství pro diverzifikované cílové skupiny (zejména pro podnikovou sféru a veřejnou správu – mimo specializované obory) a zvýšení plošné informovanosti veřejnosti o problematice životního prostředí a udržitelného rozvoje.

Důležitým cílem je zvýšení povědomí o pozitivním přínosu ochrany životního prostředí pro růst a kvalitu života společnosti i pro hospodářský rozvoj (např. prostřednictvím popularizace inovací v ochraně životního prostředí). Vedle znalostí jednotlivých problémů je nutné zároveň posílit chápání interdisciplinárních souvislostí a zejména vztahu ekonomiky a životního prostředí.

Hlavními cílovými skupinami environmentálního vzdělávání jsou v ČR širší veřejnost, základní, střední a vysoké školy, neziskový sektor, veřejná správa, podniková sféra. Proenvironmentálně orientovaná podniková sféra má v rozvíjejících se systémech

environmentální certifikace (v ČR, v EU) komparativní výhody, což posiluje její mezinárodní konkurenceschopnost. Velký vliv na stav životního prostředí má rozhodování municipalit. Předpokladem efektivního managementu v oblasti životního prostředí na lokální a regionální úrovni je systematické zvýšení environmentální gramotnosti veřejné správy mimo specializované odbory.

Oblast podpory rozvoj infrastruktury pro realizaci environmentálních vzdělávacích programů, poskytování environmentálního poradenství a environmentálních informací je zaměřena na investiční podporu vzdělávacích, poradenských a informačních center v návaznosti na krajské systémy environmentálního vzdělávání, výchovy a osvěty a na investiční podporu národních sítí informačních a vzdělávacích center (správy CHKO a NP, centra šetrné turistiky, koordinační centra geoparků, centra zoo a botanických zahrad, hvězdáren a planetárií, centra environmentálního managementu a čistší produkce apod.) za účelem poskytování vzdělávání a informací o životním prostředí a udržitelném rozvoji v místních pobočkách daných institucí.

2.2 Ekonomické zdůvodnění strategie

Finanční prostředky v rámci OP ŽP budou alokovány do investic v oblasti vodního hospodářství (čističky odpadních vod, kanalizace, zásobování vodou, protipovodňová opatření), do opatření pro zvýšení kvality ovzduší a snížení hluku, do aktivit podporujících využití obnovitelných zdrojů energie, do komplexního snížení energetické náročnosti výkonnosti ekonomiky a jejich jednotlivých odvětví včetně stavebnictví, tj. úspor energií v budovách, do nakládání s odpady a obaly a odstraňování starých zátěží, do omezování průmyslového znečištění do opatření ke zlepšení kvality přírody a krajiny (Natura 2000, biodiverzita) a rovněž do environmentálního vzdělávání a osvěty.

Výše uvedené prioritní osy vycházejí z identifikovaných problémů v rámci SWOT analýzy a důsledně respektují Strategické obecné zásady Společenství pro období 2007 – 2013. Revidovaná Lisabonská strategie bude klást i nadále důraz na oblast udržitelného rozvoje, tj. na environmentální pilíř, s cílem povzbuzovat udržitelné využívání zdrojů a podporovat vzájemné působení mezi ochranou životního prostředí a růstem. Z analýzy současného stavu vyplynuly následující hlavní problémy a rizika v oblasti životního prostředí:

- překračování imisních limitů u některých látek a nadměrné zatížení obyvatelstva hlukem v řadě lokalit;
- vysoké měrné hodnoty emisí oxidů síry, dusíku, oxidu uhličitého, uhelnatého a prachu zejména v důsledku vysoké energetické náročnosti ekonomiky a růstu především nákladní automobilové dopravy;
- zemědělského sektoru a aglomerací, nedostatečná úroveň čištění vod a nakládání s kaly zejména v menších obcích na lokální úrovni;
- vysoký podíl půdy ohrožené vodní erozí, nízká retenční schopnost krajiny a nevhodná regulace vodních toků;
- nízká úroveň systému sběru a recyklace odpadů;
- vysoký počet ohrožených živočišných a rostlinných druhů a nebezpečí dalšího poklesu biodiverzity, neuspokojivý zdravotní stav lesů;
- regionálně rozdílná kvalita životního prostředí;
- nesplnění podílu OZE.

Výše definované oblasti rozvoje v sektoru životního prostředí si v následujícím programovacím období vyžádají značné investice. Základním cílem především bude splnit závazky České republiky vyplývající z přístupové smlouvy a další požadavky definované

v legislativě EU upravující oblast ochrany životního prostředí a závazky vůči dalším přijatým dokumentům. V důsledku vstoupení v platnost Kjótského protokolu k Rámcové úmluvě OSN o změně klimatu 16. února 2005 se Česká republika zavázala k prvnímu kontrolnímu období (2008 – 2012) snížit emise skleníkových plynů o 8 % v porovnání se stavem v r. 1990. Zásadní nutností je tedy zajištění úspor energie v budovách, kdy tento sektor představuje jeden z největších potenciálů úspor energie, dosažitelných za přijatelných nákladů s maximálním dosažitelným efektem.

Jako investičně nejnáročnější je vodní hospodářství a protipovodňová ochrana, kde by měly být financovány investičně náročné operace jako je výstavba a modernizace ČOV a kanalizace a budování vodohospodářských staveb plnicích protipovodňové funkce.

Druhou oblastí je pak oblast ochrany ovzduší, hluku a využití obnovitelných zdrojů energie, kde si relativně významné investice vyžadují podpora opatření na snižování emisí škodlivých látek, podpora využívání alternativních a obnovitelných zdrojů, podpora snižování energetické náročnosti v sektoru průmyslu, dopravy i domácností a podpora snižování spotřeby paliv a hlučnosti v dopravě i ve výrobě.

Střední investiční náročností lze charakterizovat oblast odstraňování starých zátěží a nakládání s odpady a obaly. Zde bude nutné financovat zejména asanace a revitalizace území postižených průmyslovou činností, regenerace kontaminovaných půd a budování integrovaných systémů pro sběr a využití obalů a odpadů.

Relativně nižší náklady byly identifikovány u dvou oblastí. Oblast obnovy přírody a krajiny, kam bude zařazena především implementace Natura 2000, podpora biodiverzity a obnova environmentálních funkcí území a oblast prevence environmentálních rizik a omezování průmyslového znečištění.

Objemově velmi marginální avšak důležitou oblastí bude prioritní osa týkající se podpory environmentálního vzdělávání a osvěty.

2.3 Dopady OP Životní prostředí

Budou-li realizovány intervence operačního programu, lze v identifikovaných oblastech v období do roku 2013 předpokládat pozvolný růst kvality životního prostředí s možnými meziročními výkyvy. Pozitivní vývoj kvality životního prostředí lze očekávat zejména v následujících oblastech:

- celkové snižování imisní zátěže ovzduší vlivem realizovaných aktivních opatření a přirozeného vývoje (obměna technologií, zlepšování kvality vozového parku),
- pokles atmosférické depozice,
- zvyšování kvality povrchových a podzemních vod v důsledku realizovaných opatření (výstavba čistíren odpadních vod, obměna technologií, zlepšení postupů v zemědělství),
- odpadové hospodářství včetně nakládání s obalovým odpadem,
- rekultivace prostorů po těžbě surovin,
- zastavení poklesu biodiverzity,
- zvýšení retenční schopnosti krajiny,
- snížení půdní eroze,
- zvýšení ekologické stability krajiny.

Kvalita životního prostředí ovlivní budoucí hospodářský růst, rozvoj dalších odvětví (zemědělství, doprava), vývoj osídlení a zdraví obyvatel. Zcela zjevný je vliv životního

prostředí na zdraví obyvatel, kdy zhoršená kvalita životního prostředí může vést ke zhoršení zdravotního stavu obyvatelstva a tím k vyšší nemocnosti, zvýšení nákladů na zdravotní péči, snížení efektivity pracovní síly s přímým dopadem na ekonomický potenciál podnikatelských subjektů.

Realizace environmentálních opatření podněcuje podnikatelskou sféru k uplatňování nových technologií a tím vytváří předpoklady pro inovace, rozvoj nových technologií a trhů, zvyšování konkurenceschopnosti založené na principu efektivnějšího využívání zdrojů, a nové investiční příležitosti.

V současné době rychle se rozvíjející hospodářské odvětví eko-průmyslu přináší významné inovační efekty v průmyslu a vytváří nová pracovní místa. Následně tak ovlivňuje kvalitu života obyvatel a napomáhá naplnění strategických cílů České republiky i Evropské unie v oblasti růstu a zaměstnanosti.

2.4 Vazba OP Životní prostředí na další operační programy

Operační program Životní prostředí má dále vazbu na následující operační programy:

- OP Podnikání a inovace,
- OP Doprava,
- Integrovaný operační program,
- OP Technická asistence,
- regionální operační programy.

Konkrétní vztahy a vazby na uvedené operační programy jsou uvedeny u relevantních oblastí podpory.

Implementace problematiky environmentálního vzdělávání do vzdělávací soustavy je řešena v rámci OP Vzdělávání pro konkurenceschopnost v následujících intervencích:

- Podpora projektů regionálních a nadregionálních sítí a systémů environmentálního vzdělávání, poradenství a osvěty, založených na vzájemné spolupráci soukromé, veřejnosprávní a neziskové sféry,
- Implementace výchovy a vzdělávání pro udržitelný rozvoj v počátečním vzdělávání.

Cílem navrhovaného grantového schématu MŽP v OP Vzdělávání pro konkurenceschopnost je finanční, institucionální a funkční stabilizace systémů a sítí EVVO jako klíčového pilíře rozvoje environmentálního vzdělávání a vzdělávání k udržitelnému rozvoji mimo systém počátečního vzdělávání (orientace na neformální a formální oblast vzdělávání). Pokrytí „bílých míst“ v oblasti EVVO a poradenství v rámci ČR a jejích jednotlivých regionů na úrovni NUTS II a krajů. Začlenění těchto sítí a struktur v rámci systému dalšího vzdělávání a celoživotního učení.

Projekty ve venkovských oblastech s důrazem na údržbu krajiny v zemědělském a lesním hospodářství, ochrana vod a vodních zdrojů, některé projekty související s ochranou přírodních zdrojů, ochranou životního prostředí a kompenzace v souvislosti s implementací soustavy Natura 2000 budou financovány z Evropského zemědělského fondu pro rozvoj venkova v rámci Politiky rozvoje venkova, jehož řídicím orgánem je Ministerstvo zemědělství.

2.5 Absorpční kapacita

Usnesením vlády ČR č. 1500 ze dne 16. listopadu 2005 ke Strategii hospodářského růstu České republiky byly identifikovány finanční náklady na investice do životního prostředí v období 2007 – 2013 v celkové výši 413,47 mld. Kč. Sektor životní prostředí již od počátku čerpání finanční podpory z fondů EU prokázal dobrou projektovou připravenost a absorpční schopnost. Stále zaznamenává značný převis projektů nad možnými zdroji financování. V současnosti jsou k realizaci připraveny projekty v objemu 20 mld. Kč (viz Usnesení vlády ČR č. 1571 ze dne 7. 12. 2005), kterým však chybí potřebné finanční krytí.

2.6 Ex-ante hodnocení

Hodnocením ex ante byla pověřena společnost Ernst & Young Audit & Advisory, s.r.o.

Cílem předběžného hodnocení (též hodnocení ex-ante) bylo poskytnout zpracovateli a pořizovateli OP životní prostředí připomínky a doporučit úpravy zpracovávané analýzy, strategie a navrhovaných priorit. Hlavním cílem tohoto projektu bylo předložit doporučení pro finální dopracování Operačního programu Životní prostředí a další koncepční doporučení. V rámci ex ante hodnocení projektu byly hodnoceny jednotlivé aktuální návrhy Operačního programu Životní prostředí z hlediska věcného a formálního (tj. úplnosti, správnosti, logické návaznosti).

Hodnocení bylo zaměřeno především na zodpovězení šesti hlavních otázek:

1. Představuje OP ŽP vhodnou strategii pro reakci na výzvy, se kterými je sektor konfrontován?
2. Je strategie dobře definována, s jasnými cíli a prioritami a může být těchto reálně dosaženo s finančními prostředky alokovanými na jednotlivé priority?
3. Je strategie v souladu s národními, regionálními i nadnárodními politikami? Jak strategie přispěje k naplnění Lisabonských cílů?
4. Byly identifikovány vhodné indikátory a budou tyto indikátory a jejich cílové hodnoty vhodnou základnou pro budoucí monitoring a evaluaci výsledků?
5. Jaký bude kvantifikovaný dopad strategie?
6. Je implementační systém nastaven vhodně, tak aby bylo dosaženo cílů programu?

Zpracovatel dokumentu Operačního programu Životní prostředí většinu doporučení ex ante hodnotitele zapracoval, čímž dokument doznal pozitivních změn. Doporučení k redukci počtu prioritních os akceptováno nebylo, neboť zachování celkového počtu 8 prioritních os optimálně reflektuje strategii Operačního programu Životní prostředí a komplexnost řešeného problému. Závěrečná zpráva ex ante hodnotitelů se vztahovala k verzi dokumentu z 20. 6. 2006 a většina doporučení je reflektována v současném znění OP ŽP.

Úplné texty hodnocení ex-ante jsou uloženy v archívu Řídícího orgánu OP Životní prostředí.

2.7 SEA hodnocení

Posouzení vlivů OP ŽP na životní prostředí probíhá v souladu se zákonem č. 100/2001 Sb., o posuzování vlivů na životní prostředí, ve znění zákona č. 93/2004 Sb., dle přílohy č. 9 zákona.

Pro zhodnocení možných významných vlivů na životní prostředí bylo využito posouzení možného ovlivnění jednotlivých významných složek životního prostředí a na úrovni významných relevantních environmentálních cílů byla vybrána základní sada těchto cílů,

vycházející z analyzovaných environmentálních strategií a metodických doporučení Evropské komise pro hodnocení vlivů operací strukturálních fondů na životní prostředí.

Předložený OP ŽP je také posuzován podle ustanovení § 45h a § 45i zákona č. 114/1992 Sb., o ochraně přírody a krajiny, ve znění pozdějších předpisů a to z hlediska vlivů na evropsky významné lokality a ptačí oblasti a stav jejich ochrany. SEA tým složený z pracovníků ČZÚ a SZÚ hodnotí předložený OP pozitivně. V rámci procesu hodnocení SEA proběhla dvě veřejná projednání návrhu OP ŽP a jeho SEA posouzení (dne 10.8.2006 v Praze a dne 11.8.2006 v Olomouci). Dne 15.9.2006 vydalo Ministerstvo životního prostředí k návrhu koncepce „Operační program Životní prostředí pro období 2007 – 2013“ souhlasné stanovisko podle zákona č. 100/2001 Sb., o posuzování vlivů na životní prostředí, ve znění zákona č. 93/2004 Sb.

2.8 Uplatnění principu partnerství

Během procesu přípravy OP ŽP a návrhu implementační struktury byl široce uplatňován princip partnerství. Pracovní dokumenty pro tvorbu Operačního programu Životní prostředí byly průběžně zveřejňovány na webových stránkách MŽP a webových stránkách Institutu ekonomické a ekologické politiky VŠE a na stránkách zpracovatelů SEA s výzvou k zasílání podnětů a připomínek ke zveřejněným dokumentům.

Dokument byl projednáván se zástupci resortů, vládních a nevládních institucí a organizací. Během února 2006 byla ustavena pracovní skupina pro Operační program Životní prostředí (OP ŽP), jejímiž členy byli na návrh příslušných institucí jmenováni zástupci ministerstev, krajů, Asociace krajů, Svazu měst a obcí, Českomoravské konfederace odborových svazů, Českého a moravského svazu výrobních družstev, Zeleného kruhu, Hnutí Duha, Generálního ředitelství Záchraného hasičského sboru ČR, České zemědělské univerzity, Akademie věd ČR a Vysoké školy ekonomické v Praze.

KAPITOLA 3. Prioritní osy Operačního programu Životní prostředí

Základní strukturu prioritních os v rámci OP Životní prostředí uvádí následující schéma.

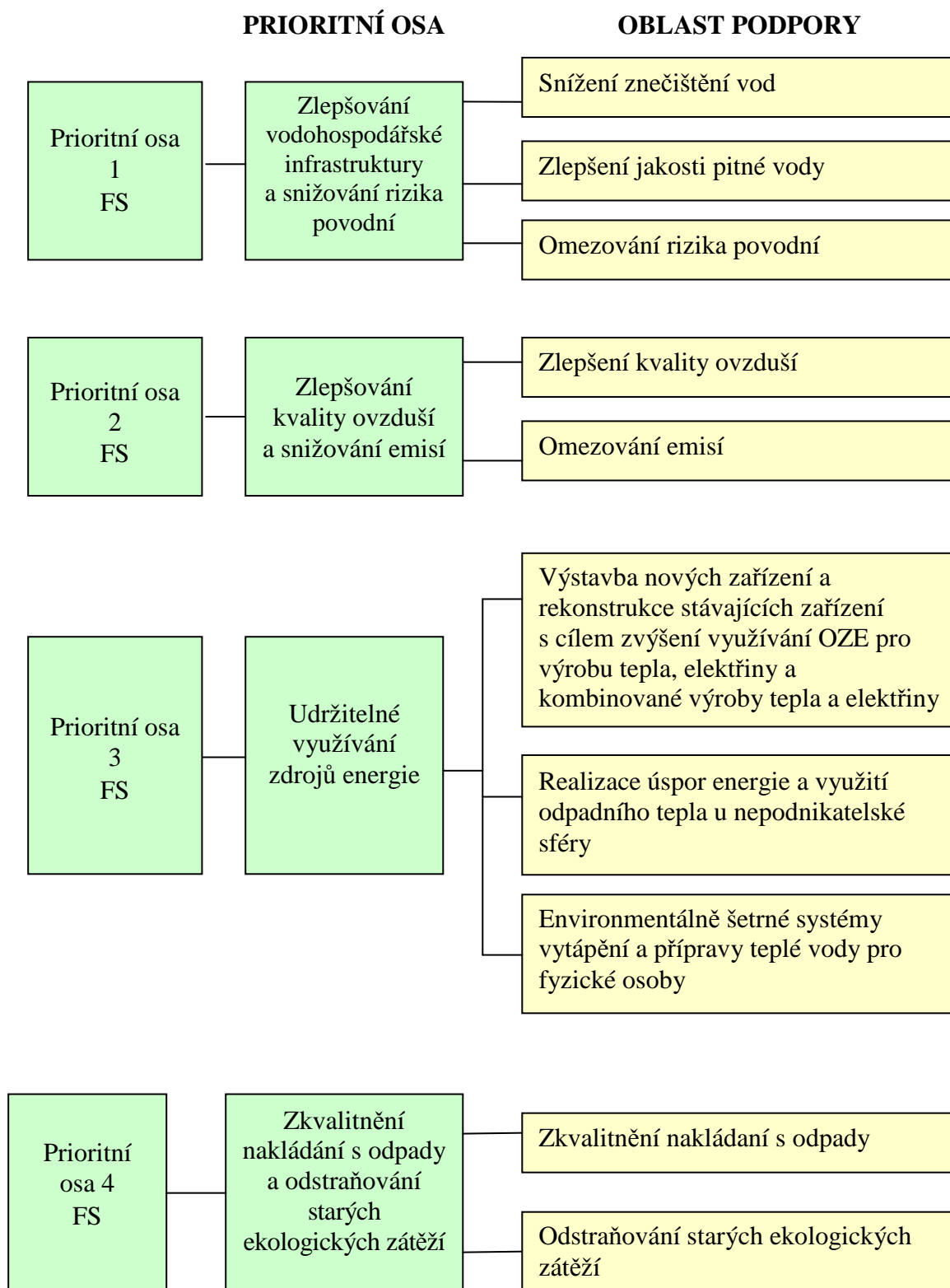

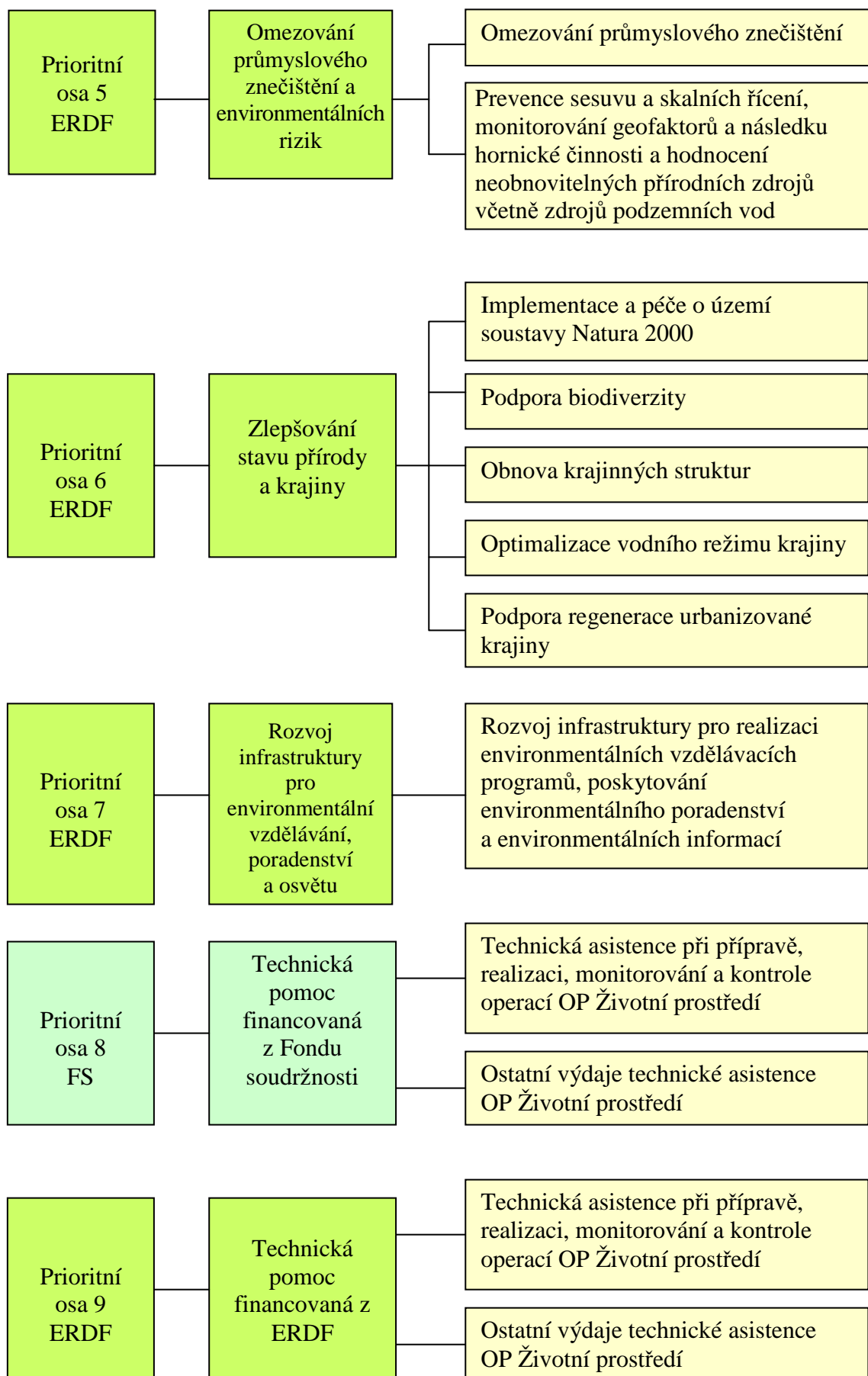

Rozdělení finanční alokace pro prioritní osy OP ŽP (v EUR)

upravené na základě pokynu ministra pro místní rozvoj č.j. 36308/2006-21
ze dne 5. října 2006

Tab. 12 Rozdělení finanční alokace pro prioritní osy OP ŽP

PRIORITNÍ OSA Fond EU	NÁZEV PRIORITNÍ OSY	ROZDĚLENÍ FINANČNÍCH PROSTŘEDKŮ	
		%	EUR
Prioritní osa 1 FS	Zlepšování vodohospodářské infrastruktury a snižování rizika povodní	40,74	2 003 306 105
Prioritní osa 2 FS	Zlepšování kvality ovzduší a snižování emisí	12,89	634 146 017
Prioritní osa 3 FS	Udržitelné využívání zdrojů energie	13,68	672 971 287
Prioritní osa 4 FS	Zkvalitnění nakládání s odpady a odstraňování starých ekologických zátěží	15,79	776 505 331
Prioritní osa 5 ERDF	Omezování průmyslového znečištění a environmentálních rizik	2,59	127 605 712
Prioritní osa 6 ERDF	Zlepšování stavu přírody a krajiny	10,53	517 670 221
Prioritní osa 7 ERDF	Rozvoj infrastruktury pro environmentální vzdělávání, poradenství a osvětu	0,86	42 452 678
Prioritní osa 8 FS	Technická pomoc financovaná z Fondu soudržnosti	2,61	128 456 146
Prioritní osa 9 ERDF	Technická pomoc financovaná z ERDF	0,30	14 753 601
Celkem FS			4 215 384 886
Celkem ERDF			702 482 212
Celkem		100,00	4 917 867 098

Zdroj: MŽP

PRIORITNÍ OSA 1 – ZLEPŠOVÁNÍ VODOHOSPODÁŘSKÉ INFRASTRUKTURY A SNIŽOVÁNÍ RIZIKA POVODNÍ

Výchozí stav

Přes řádové zlepšení hlavních ukazatelů jakosti povrchových vod za uplynulé desetiletí zůstává délka toků velmi silně znečištěných stále ještě významná. Hlavními zdroji znečištění organickými látkami a nutrienty (dusík a fosfor a jejich sloučeniny) jsou komunální odpadní vody a zemědělství, hlavními zdroji znečištění nebezpečnými látkami jsou průmysl a staré zátěže. Podzemní vody jsou převážně znečišťovány průsaky dusičnanů z difúzních zdrojů, zejména ze zemědělství. Přetrvávajícím problémem je vysoký obsah nutrientů ve vodách, který vede k eutrofizaci vodních toků a nádrží. Stav vod je proto nutno sledovat a vyhodnocovat v pravidelných intervalech a přijímat opatření k dosažení žádoucího stavu jakosti vod a snížení množství znečištění ve vodách v komplexním hodnocení ukazatelů. Sledování a hodnocení je prováděno ve vodních útvech (*water bodies*). Tam, kde neexistuje monitorovací síť, je nutné ji vybudovat. Systém sledování je nutné vybavit moderními technologiemi pro analýzy a jejich hodnocení.

Zásobování obyvatelstva pitnou vodou splňující jakostní ukazatele je prioritním úkolem. Aby tato potřeba byla v odpovídajícím rozsahu naplněna, je nutno provést rozšíření vodovodních sítí a u řady stávajících sítí provést jejich rekonstrukci stejně tak je nezbytné provést rekonstrukce řady úpraven vod.

Zkušenosti z opakujících se katastrofálních povodní v červenci 1997 a 2002 vyvolaly zvýšenou společenskou objednávku systémových opatření pro ochranu a prevenci před rozsáhlými povodněmi a po co nejkvalitnějším systému předpovědní a výstražné služby. V roce 2000 vláda České republiky schválila Strategii ochrany před povodněmi pro území České republiky, která se stala základním politickým dokumentem v oblasti ochrany před povodněmi. V roce 2005 byl přijat Akční program EU pro zvládání povodňových rizik, který prostřednictvím souboru tří rozdílných opatření rozvíjí společné práce v oblasti prevence před povodněmi. Jedná se o informování veřejnosti a výzkum (usnadnění výměny zkušeností a informací a těsnější spojení mezi výzkumem a politikou), o možnosti financování z prostředků EU (cílený přístup k nástrojům financování a jejich co nejlepší využití) a o legislativní návrhy (Návrh směrnice Evropského parlamentu a Rady o vyhodnocování povodní a protipovodňových opatřeních). Legislativní návrh by měl být dokončen v roce 2006 a ČR bude muset implementovat jednotlivá opatření s předpokládaným kontrolním termínem v roce 2015. Z těchto důvodů se ochrana před povodněmi stala součástí procesu plánování v oblasti vod.

Globální a specifické cíle prioritní osy

Globálním cílem pro období 2007 – 2013 je zlepšení stavu povrchových a podzemních vod, zlepšení kvality dodávek jakostní pitné vody pro obyvatelstvo a snižování rizika povodní.

Specifické cíle prioritní osy jsou následující:

1. Povrchové a podzemní vody

Specifickým cílem je významné snížení množství vypouštěného znečištění do toků.

Cíl bude realizován snížením vypouštěného znečištění výstavbou, modernizací a intenzifikací čistíren odpadních vod, související výstavbou kanalizací a omezováním vlivu difúzních zdrojů znečištění na úroveň jakosti vod, umožňující bezproblémové využití pro lidskou spotřebu a pro život biologických společenstev. Pro volbu efektivních návrhů opatření a kontrolu jejich účinnosti budou vybudovány a/nebo modernizovány monitorovací systémy množství a jakosti vod včetně podpory zajištění metod chemických a biologických analýz a systémů hodnocení.

2. Pitná voda

Specifickým cílem je zabezpečení dodávky pitné vody v odpovídající jakosti a množství

Cíl bude realizován rozšířením a rekonstrukcí úpraven vod a rozvodných sítí.

3. Omezování rizika povodní

Specifickým cílem je snižování rizika povodní.

Cíl bude realizován zpracováním map rizika povodní, zkvalitněním hlásného předpovědního a výstražného systému a vypracováním a realizací plánu zvládnutí rizik povodní a realizace protipovodňových opatření v krajině přírodě blízkým způsobem.

Strategie pro dosažení cílů

1. Povrchové a podzemní vody

Strategie je dána naplňováním postupových termínů naší legislativy a implementované komunitární legislativy EU, která přikládá jakosti vod mimořádnou důležitost. Cílem je splnit přechodné období vyjednané pro složku VODA ve Smlouvě o přistoupení k Evropské unii, což znamená:

- do 31. 12. 2010 je třeba dosáhnout v ochraně vod souladu se směrnicí 91/271/EHS při odkanalizování a čištění odpadních vod,
- do roku 2009 je nutno dosáhnout pro rybné vody, kterých je vymezeno cca 37 % z celkové délky vodních toků, souladu jejich jakosti se směrnicí č. 78/659/EHS,
- do roku 2015 je nutno splnit požadavky směrnice č. 2000/60/ES ustavující rámec pro činnost Společenství v oblasti vodní politiky (dále jen „Rámcová vodní směrnice“) na dosažení dobrého stavu povrchových a podzemních vod,
- do roku 2009 je nutno splnit požadavky směrnic EU upravujících vypouštění zvláště nebezpečných látek,
- do roku 2012 je nutno splnit požadavky směrnic upravujících jakost vod pro koupání a jakost surové vody pro úpravu na vodu pitnou a komplex směrnic o zvláště nebezpečných látkách.

Sledování, zjišťování a hodnocení stavu vod u tohoto cíle vyžaduje v souladu s Rámcovou směrnicí zavedení systému systematického monitorování chemického a ekologického stavu

povrchových vod a chemického a kvantitativního stavu podzemních vod. Jakost vod je hodnocena komplexně podle množství a ukazatelů jakosti vod ve složkách hydromorfologické, fyzikálně chemické a biologické. Uvedené směrnice ES o vodách byly implementovány do zákona o vodách č. 254/2001 Sb., ve znění pozdějších předpisů, a v navazující legislativě.

2. Pitná voda

Strategie zlepšení jakosti pitné vody je dána splněním požadavků na její jakost, která je upravena požadavky směrnice 98/83/ES o jakosti vody určené pro lidskou spotřebu a vyhláškou Ministerstva zdravotnictví č. 252/2004 Sb., kterou se stanoví hygienické požadavky na pitnou vodu. Tyto požadavky je nutno zajišťovat průběžně tak, aby bylo zabezpečeno bezproblémové zásobování obyvatel pitnou vodou vyhovující legislativním požadavkům na její jakost. Současně je také třeba realizovat plány opatření na zlepšování jakosti surové vody pro úpravu na pitnou vodu ve vazbě na směrnici Rady 75/440/EHS o požadované jakosti povrchové vody určené pro odběr pitné vody. Prioritním cílem státu je pak i rozšíření počtu obyvatel zásobovaných pitnou vodou odpovídající jakosti.

3. Omezování rizika povodní

Ochrana před povodněmi se zaměřuje zejména na povodňovou prevenci, to jest na předcházení povodní a zamezení následků povodní při minimalizaci ohrožení životů obyvatelstva a škod na majetku. Jedná se o průřezovou problematiku, která vyžaduje navázání úzké meziresortní spolupráce a vysokou míru institucionální koordinace na všech úrovních veřejné správy.

Zlepšení ochrany před povodněmi bude realizováno:

- zlepšením informačních nástrojů a funkce hlásné a předpovědní povodňové služby a zlepšením informovanosti obyvatelstva o povodňovém nebezpečí na všech úrovních státní správy a samosprávy,
- zlepšováním informačních nástrojů o možných následcích povodní mapováním povodňových rizik,
- realizací opatření na vodních tocích a v krajině pro snížení odtoku vody z povodí a eliminaci povodňových průtoků prováděnými způsobem blízkým přírodě (např. poldry tj. suché nádrže nad 50 000m³) s významným protipovodňovým efektem.

S realizací protipovodňových opatření v ploše povodí úzce souvisí problematika výkupů povodní ohrožených pozemků a poskytnutí náhradních pozemků, schopnost orgánů veřejné správy, technických expertů aj. vést dialog s obyvatelstvem pro účely dosažení konsensuálních kompromisních řešení s cílem zajistit vyšší retenci vody v krajině s využitím přirozených rozlivů a úprav toků a zamezení výstavby v územích potenciálně ohrožených povodněmi.

Předpokládané výsledky a dopady

Splněním cílů budou realizovány závazky vyplývající z implementovaných směrnic EU, z Přístupových dohod a Common Position CONF CZ 8202 a požadavky na zlepšení jakosti vod daných legislativou. Dále bude zvýšen:

- počet obyvatel napojených na vyhovující ČOV,
- počet obyvatel zásobených z veřejného vodovodu,
- počet obyvatel informovaných včas o povodňovém nebezpečí,
- počet sledovaných zdrojů znečištění,

- počet monitorovaných míst pro získávání dat pro předpovědní a hláskou povodňovou službu.

Dojde ke snížení:

- množství vypouštěných znečišťujících látek do povrchových vod a podzemních vod,
- eutrofizace povrchových vod,
- počtu obyvatel zásobených nekvalitní pitnou vodou,
- počtu obyvatel bezprostředně ohrožených rizikem povodní,
- zkvalitnění systému pro technické zajištění sledování stavu vod,
- zkvalitnění operativního řízení povodní.

Kategorizace oblastí podpory

45 Správa a distribuce pitné vody

46 Nakládání s odpadními vodami

Oblasti podpory

V rámci prioritní osy 1 – ZLEPŠOVÁNÍ VODOHOSPODÁŘSKÉ INFRASTRUKTURY A SNIŽOVÁNÍ RIZIKA POVODNÍ budou realizovány následující oblasti podpory:

Oblast podpory 1.1 – Snížení znečištění vod

Oblast podpory 1.2 – Zlepšení jakosti pitné vody

Oblast podpory 1.3 – Omezování rizika povodní

1.1 Oblast podpory – Snížení znečištění vod

Zaměření a zdůvodnění

Je nutno splnit cíle relevantních směrnic EU, závazky z Přístupových dohod a významně zlepšit stav jakosti našich vod.

Operační cíle podpory

- zvýšení počtu ekvivalentních obyvatel napojených na kanalizaci a vyhovující čistírnu odpadních vod,
- zlepšení čistoty vodních toků,
- zlepšení úrovně kalového hospodářství,
- omezení obsahu zvláště nebezpečných látek ve vodách,
- snížení eutrofizace povrchových vod,
- zajištění komplexního monitoringu vod.

Podporované aktivity

1. výstavba, rekonstrukce a intenzifikace ČOV v aglomeracích nad 2 000 EO včetně zavedení odstraňování celkového dusíku a fosforu (v aglomeracích od 2 000 do 10 000 EO včetně odstranění celkového dusíku a/nebo fosforu tam, kde to podmínky jakosti vody v toku vyžadují) a kalového hospodářství na úroveň ukazatelů ve vypouštěných odpadních vodách požadovanou vodoprávním orgánem,
2. výstavba, rekonstrukce a intenzifikace ČOV nebo ekvivalentního přiměřeného čištění v aglomeracích pod 2000 EO, které se nacházejí v územích vyžadujících zvláštní ochranu (NP, CHKO, lokality soustavy Natura 2000, ochranná pásma NP) a v povodí

vodního díla Nové Mlýny* na úroveň ukazatelů ve vypouštěných odpadních vodách požadovanou vodoprávním orgánem,

3. výstavba, rekonstrukce a dostavba stokových systémů v aglomeracích nad 2000 EO,
4. dostavba a rekonstrukce stokových systémů v aglomeracích pod 2000 EO v územích vyžadujících zvláštní ochranu (NP a CHKO včetně ochranných pásem, lokality soustavy Natura 2000) a v povodí vodního díla Nové Mlýny*,
5. technická opatření u bodových zdrojů znečištění u průmyslových znečišťovatelů ke snížení obsahu zvláště nebezpečných látek ve vodách,
6. budování a podpora systémů komplexního sledování, zjišťování a hodnocení stavu jakosti a množství povrchových a podzemních vod včetně vybavení provozovatelů monitorovacích systémů v investiční části a v neinvestiční části vybrané pilotní projekty eventuálně hradit z dostupných prostředků technické pomoci,
7. technická a biologická opatření na snížení eutrofizace povrchových vod.

*) Povodí vodního díla (dále jen „VD“) Nové Mlýny – rozumí se obce ležící v části povodí Dyje od VD Vranov, v povodí Svratky, v povodí Jihlavy a Oslavy od VD Dalešice a VD Mohelno, v Povodí Jevišovky a ležící přímo u VD Nové Mlýny.

Podmínkou realizace v národních parcích, CHKO, lokalitách soustavy Natura 2000 a ochranných pásmech národních parků a CHKO je odborný posudek Agentury ochrany přírody a krajiny ČR nebo správy národního parku.

Konkrétní žádosti v oblastech podpor budou limitovány spodní hranicí uznatelných nákladů v mil. Kč pro jednotlivé druhy opatření tak, aby k podmínkám vyřízení žádosti byla její administrativa ve vztahu k uvolnění prostředků z Fondu soudržnosti ještě únosná.

Žádosti přijaté v rámci Operačního programu Infrastruktura a FS a zařazené do tzv. zásobníků projektů budou přijatelné k financování v rámci OP ŽP bez ohledu na zúžení podporovatelných opatření.

Forma podpory

Nevratná finanční pomoc

Realizační orgány

Řídícím orgánem je Ministerstvo životního prostředí, zprostředkujícím subjektem je Státní fond životního prostředí.

Vazby na intervence jiných programů EU či národních programů a vymezení jejich rozhraní, styčných bodů, synergií či doplňkovosti

Vazba na Program rozvoje venkova a Integrovaný operační program – čištění odpadních vod v aglomeracích pod 2000, EO na územích kromě NP, CHKO, Natura 2000 a povodí vodního díla Nové Mlýny.

Vazby na programy MZe – doporučeno hradit z programů MZe pro aglomerace nad 2000 EO kofinancování projektů hrazených z tohoto operačního programu.

1.2 Oblast podpory – Zlepšení jakosti pitné vody

Zaměření a zdůvodnění

Je nezbytné zajistit dodávky pitné vody v odpovídající jakosti a množství v lokalitách, kde je pitné vody nedostatek nebo pitná voda je dodávána v některých ukazatelích v neodpovídající jakosti. K tomu je nutno zajistit rekonstrukci a eventuálně i vybudování úpraven vody a/nebo vrtů a studen, dále přivaděčů a rozvodných sítí tam, kde je to nezbytné. Naléhavost opatření a časový limit realizace jsou zde určeny rozhodnutími orgánů hygienické služby, které pro některé úpravny vody a lokality vydávají dočasná povolení k dodávce pitné vody pro její nevyhovující jakost. Nelze připustit, aby obyvatelstvu byla dodávána voda neodpovídající legislativním požadavkům na její jakost.

Operační cíle podpory

- zlepšení zásobování jakostní pitnou vodou.

Podporované aktivity

1. výstavba, rekonstrukce a intenzifikace úpraven vody a zdrojů pitné vody zásobujících více než 2000 obyvatel,
2. výstavba, rekonstrukce a dostavba přivaděčů a rozvodných sítí pitné vody v obcích nad 2000 obyvatel,
3. výstavba, rekonstrukce a intenzifikace úpraven a zdrojů pitné vody a výstavba, rekonstrukce a dostavba přivaděčů a rozvodných sítí pitné vody v aglomeracích pod 2000 obyvatel, které jsou zároveň umístěny v územích vyžadujících zvláštní ochranu (NP a CHKO včetně ochranných pásem, lokality soustavy Natura 2000) a v povodí vodního díla Nové Mlýny*. Tato aktivita bude prioritně podporována jako součást komplexního řešení zásobování vodou a odvádění a čištění odpadních vod v těchto aglomeracích v návaznosti se související oblasti podpory 1.1. bod 2. a 4.

Podmínkou realizace v národních parcích, CHKO, lokalitách soustavy Natura 2000 a ochranných pásmech národních parků je odborný posudek Agentury ochrany přírody a krajiny ČR nebo správy národního parku.

Konkrétní žádosti v oblastech podpory budou limitovány spodní hranicí uznatelných nákladů v mil. Kč pro jednotlivé druhy opatření tak, aby k podmínkám vyřízení žádosti byla její administrativní ve vztahu k uvolnění prostředků z Fondu soudržnosti ještě únosná.

Žádosti přijaté v rámci OP Infrastruktura a FS a zařazené do tzv. zásobníků projektů budou přijatelné k financování v rámci OPŽP bez ohledu na zúžení podporovatelných opatření.

Forma podpory

Nevratná finanční pomoc

Realizační orgány

Řídícím orgánem je Ministerstvo životního prostředí, zprostředkujícím subjektem je Státní fond životního prostředí.

Vazby na intervence jiných programů EU či národních programů a vymezení jejich rozhraní, styčných bodů, synergií či doplňkovosti

Vazba na Program rozvoje venkova a IOP – zajištění dodávek pitné vody v obcích pod 2000 obyvatel kromě obcí v NP, CHKO a Natura 2000 a povodí vodního díla Nové Mlýny.

Vazby na programy MZe – doporučeno hradit z programů MZe pro aglomerace nad 2000 EO kofinancování projektů hrazených z tohoto operačního programu.

1.3 Oblast podpory – Omezování rizika povodní

Zaměření a zdůvodnění

Omezit povodňové riziko je naléhavou nezbytností. V důsledku změn klimatu mohou být povodňové situace i velkého rozsahu s katastrofálními následky na našem území stále častější. Je třeba jim předcházet a jejich následky omezit systémovými technickými i administrativními opatřeními. Hlavní cíle jsou vymezeny Strategií ochrany před povodněmi na území ČR z roku 2000, která byla schválena usnesením vlády ze dne 19. dubna 2000 č. 382, která bude aktualizována do 30. 9. 2006 podle usnesení vlády č. 383 ze dne 12. 4. 2006, a bude rozpracována v Plánu hlavních povodí ČR, který bude předložen vládě v prosinci 2006 s návrhem realizace opatření v Plánech oblastí povodí a Programech opatření v následujících 6 letech.

Operační cíle podpory

- zvýšení ochrany života osob a majetku ekonomických aktivit regionů,
- zlepšení systému předpovědní a hlásné povodňové služby,
- dokončení mapy rizik povodní a mapy záplavových území ČR 1:10000,
- vyhlášení standardů přijatelného rizika pro ohrožená území v souvislosti s mapovými podklady záplavových území,
- zajištění veřejných informací obyvatelstva o předpovědních a varovných systémech povodňové ochrany a o územích ohrožených povodňovým rizikem a zajištění spolehlivé funkce těchto systémů.

Podporované aktivity

1. budování, rekonstrukce a modernizace vybavení informačního systému předpovědní povodňové služby a hlásné povodňové služby na státní, regionální a místní úrovni, investiční podpora zpracování mapových podkladů o povodňovém nebezpečí a povodňovém riziku s konkretizovanými výstupy na státní a regionální úrovni,
2. realizace opatření pro snížení rychlosti odtoku vody z povodí a eliminaci povodňových průtoků formou podpory výstavby poldrů (suchých nádrží) nad 50 000m³ a úprav koryt v současně zastavěných územích obcí prováděných přírodě blízkým způsobem.

Konkrétní žádosti v oblastech podpory budou limitovány spodní hranicí uznatelných nákladů v mil. Kč pro jednotlivé druhy opatření tak, aby k podmínkám vyřízení žádosti byla její administrativní ve vztahu k uvolnění prostředků z Fondu soudržnosti ještě únosná.

Forma podpory

Nevratná finanční pomoc

Realizační orgány

Řídícím orgánem je Ministerstvo životního prostředí, zprostředkujícím subjektem je Státní fond životního prostředí. Pro bod 2. podporovaných aktivit bude ekologické a technické hodnocení projektů pro SFŽP provádět Agentura ochrany přírody a krajiny ČR s využitím doplněných regionálních poradních sborů.

Vazby na intervence jiných programů EU či národních programů a vymezení jejich rozhraní, styčných bodů, synergií či doplňkovosti

Vazba na Národní program MZe – Program prevence před povodněmi II. etapa.

Příjemci podpory poskytované v rámci Prioritní osy 1 jsou:

- územní samosprávné celky a jejich svazky,
- společnosti vlastněné z více než 50 % majetku obcemi,
- kraji zřízené organizace,
- správci povodí, vodních toků, nádrží,
- správci a majitelé rybníků, vodních děl,
- zpracovatelé plánů opatření,
- nevládní neziskové organizace,
- státní organizace a státní podniky,
- provozovatelé systému předpovědní povodňové služby,
- organizační složky státu,
- fyzické a právnické podnikatelské osoby.

Veřejná podpora poskytovaná v rámci vymezených oblastí podpory se bude řídit Obecnými zásadami Společenství o státní podpoře na ochranu životního prostředí v platném znění. Do schválení poskytování podpory v rámci vymezených oblastí podpory Evropskou komisí nebude veřejná podpora projektům poskytována.

Programové indikátory

Programové indikátory jsou souhrnně uvedeny na konci kapitoly 3.

Vazby na jiné prioritní osy

Vazba na Prioritní osu 4 Zkvalitnění nakládání s odpady a odstraňování starých ekologických zátěží – týká se likvidace a zpracování kalů z ČOV. Zpracování kalů přímo v areálu ČOV by mělo být součástí prioritní osy 1, likvidace zvláštním zařízením (ve spalovnách apod.) by mělo být v prioritní ose 3, pokud toto zařízení není speciálně pro likvidaci čistírenských kalů a je součástí projektu výstavby, rekonstrukce či intenzifikace ČOV.

Vazba na Prioritní osu 6 – Zlepšování stavu přírody a krajiny – týká se zlepšování hydromorfologie vodních toků, zlepšováním jejich prostupnosti pro vodní živočichy, budování rybníků bez intenzivního chovu ryb pro zadržení vody v krajině a pro vytvoření soustavy oblastí vymezených pro ochranu stanovišť nebo druhů včetně území Natura 2000 a dále opatření pro zadržení vody v krajině. Poldry (suché nádrže) zde budou řešeny v kapacitě pod 50 000 m³, nebudou zde řešena opatření protipovodňového charakteru prováděná přírodě blízkým způsobem v území obcí.

PRIORITNÍ OSA 2 – ZLEPŠOVÁNÍ KVALITY OVZDUŠÍ A SNIŽOVÁNÍ EMISÍ

Výchozí stav

Emise všech znečišťujících látek se v uplynulém desetiletí výrazně snížily v důsledku omezení a restrukturalizace výroby, záměny paliv, legislativních a technických opatření. Po roce 2000 však emise hlavních znečišťujících látek zůstávají na stejné úrovni nebo pozvolně narůstají. Příčinou je vyčerpání potenciálu pro použití koncových zařízení na snižování emisí do ovzduší společně s nastartováním hospodářského růstu a rozvojem automobilové dopravy. Zejména na emisích tuhých znečišťujících látek se významně podílejí malé spalovací zdroje v domácnostech, neboť ve zhruba 20 % z nich se k vytápění stále používají pevná paliva. Kotle na tuhá paliva používané v domácnostech i velké spalovací zdroje spojuje značná morální a technická zastaralost. Uvedený vývoj emisí znečišťujících látek a skladba jejich zdrojů se negativně promítá do kvality ovzduší v České republice. Celoplošný problém představuje překračování norem na kvalitu ovzduší stanovených pro ochranu zdraví lidí, zejména pro prachové částice (PM₁₀) (exponováno dlouhodobě 20-40 % populace ČR), polycyklické aromatické uhlovodíky (exponována dlouhodobě 23 % populace ČR) a troposférický ozon (exponováno cca 92 % populace ČR). Nadlimitním úrovním těchto znečišťujících látek jsou, díky popsané skladbě zdrojů znečišťování, dlouhodobě vystaveni i občané žijící mimo velká města a průmyslové oblasti. Závažným problémem jsou ve vybraných lokalitách i vysoké koncentrace dalších toxických látek, např. dioxinů, které vznikají především při spalování komunálního odpadu.

Emise znečišťujících látek způsobujících acidifikaci a eutrofizaci stále představují zvýšené riziko pro ekosystémy a vegetaci a řada těchto látek se významnou měrou podílí na vzniku sekundárních prachových částic (PM₁₀). Emise některých znečišťujících látek se stále pohybují nad hodnotami národních emisních stropů, které ČR musí splnit k roku 2010 (např. pro NO_x dosahují současné hodnoty přibližně 116 % stanoveného národního emisního stropu), viz následující tabulky.

Tab. 13 Hodnoty vybraných indikátorů výsledku a dopadu

Indikátor	2001	2002	2003	2004
Emise znečišťujících látek způsobujících acidifikaci (kt/rok)	19,6	18,6	19,1	18,4
Emise primárních částic a prekursorů sekundárních částic (kt/rok)	519,8	504,8	514,7	506,8
Emise prekursorů troposférického ozonu (kt/rok)	703,4	658,0	669,2	673,8
Expozice obyvatelstva nadlimitními koncentracemi PM ₁₀ (% obyvatel)	20,9	31,6	40,6	21,3
Celková expozice obyvatelstva nadlimitními koncentracemi znečišťujících látek (% obyvatel)	28,5	33,5	42,3	28,4
Expozice ekosystémů acidifikací, eutrofizací a troposférickým ozonem (% rozlohy)	50	67	63	96

Zdroj: ČHMÚ

Tab. 14 Procento plnění národních emisních stropů

	SO ₂	NO _x	VOC	NH ₃	PM _{2,5}
	kt/rok				
Množství emisí 2004	229,3	331,2	197,1	81,4	35,3
Emisní strop 2010	265,0	286,0	220,0	80,0	<i>nestanoven</i>
% dosažení emisních stropů	87 %	116 %	90 %	102 %	-
Návrh emisního stropu 2020 ^{a)}	33,0	79,0	97,0	43,0	13,0
% dosažení návrhu k r. 2020	695 %	419 %	203 %	189 %	272 %

Pozn.: a) Návrh vyplývající z Tématické strategie EU o znečišťování ovzduší

Zdroj: ČHMÚ

Globální a specifické cíle prioritní osy

Globálním cílem pro období 2007-2013 je zlepšení nebo udržení kvality ovzduší a omezení emisí základních znečišťujících látek do ovzduší s důrazem na využití inovativních environmentálně šetrných způsobů výroby energie včetně obnovitelných zdrojů energie a energetických úspor.

Specifické cíle prioritní osy jsou následující:

1. snížit expozici obyvatelstva nadlimitními koncentracemi PM₁₀ a koncentracemi PM_{2,5}
2. snížit celkovou expozici obyvatelstva nadlimitními koncentracemi znečišťujících látek,
3. omezit acidifikaci ekosystémů a vegetace,
4. omezit emise primárních částic prekursorů troposférického ozonu a sekundárních částic.

Strategie pro dosažení cílů

První oblastí podpory prioritní osy je zlepšení nebo udržení kvality ovzduší. Jak vyplývá z úvodní analýzy, je problém kvality ovzduší plošným a zásadním problémem České republiky, neboť plošná expozice obyvatelstva vysokými koncentracemi zejména částic PM₁₀ a jemných částic PM_{2,5}, polycyklických aromatických uhlovodíků a troposférického ozonu představuje značná zdravotní rizika. Vlivem skladby emisních zdrojů a jejich technické zastaralosti je exponována i nezanedbatelná část venkovské populace, která v ČR tvoří téměř 50 % celkové populace. Řešením tohoto stavu je omezení primárních emisí uvedených znečišťujících látek u nejvýznamnějších přispěvatelů ke zhoršené kvalitě ovzduší a v případě prachových částic a troposférického ozonu také jejich prekursorů náhradou zastaralých spalovacích zařízení na tuhá paliva za nová environmentálně šetrná, společně s energetickými úsporami a technickými opatřeními na vozidlech (využití alternativních pohonů). Na expozici obyvatelstva se v případě PM₁₀ a PM_{2,5} významně podílí i resuspenze, proto se předpokládají projekty na omezení prašnosti z plošných zdrojů např. podpora výsadby a rekonstrukce zeleně v intravilánech. Prioritní znečišťující látky a prioritní znečišťovatelé jsou identifikováni v programech ke zlepšení kvality ovzduší².

Projekty jsou přijatelné pouze tehdy, pokud jsou obsaženy v příslušném programu ke zlepšení kvality ovzduší, který je zpracován a přijat v souladu se zákonem č. 86/2002 Sb., o ochraně ovzduší, v platném znění (dále jen "zákon o ochraně ovzduší"), na úrovni zóny nebo aglomerace nebo na místní úrovni.

Předložené projekty, které jsou současně jmenovitě uvedeny jak v programovém dodatku k programu ke zlepšení kvality ovzduší zpracovaném na úrovni zóny nebo aglomerace, tak v

² Programy podle článku 8 směrnice Rady 96/62/ES ze dne 27. září 1996 o hodnocení a řízení kvality ovzduší

místním programu ke zlepšení kvality ovzduší, které jsou zpracovány a přijaty v souladu se zákonem o ochraně ovzduší, musí být v rámci daného typu projektů preferovány oproti ostatním projektům.

Druhou oblastí podpory prioritní osy je omezování emisí. Vysoké absolutní i měrné hodnoty emisí znečišťujících látek se podílejí na pokračující acidifikaci a eutrofizaci ekosystémů a vzhledem k tomu, že se jedná i o prekursor troposférického ozonu a prachových částic, podílejí se vysoké emise i na nadlimitních úrovních těchto znečišťujících látek. Omezení emisí je možné dosáhnout pouze využitím nových environmentálně šetrných způsobů výroby energie a technických řešení na zdrojích znečišťování ovzduší zaměřených především na snížení emisí oxidů dusíku, prachových částic a těkavých organických látek.

Souhrnně lze konstatovat, že prioritní osa 2 bude zaměřena na následující typy zdrojů: U projektů zaměřených na omezování emisí NO_x se předpokládá orientace na velké a zvláště velké stacionární zdroje. Zvláštní pozornost bude věnována projektům, u kterých se dosáhne snížení emisí nad rámec platných standardů Evropských společenství. U projektů zaměřených na omezování emisí prachových částic se předpokládá orientace na malé a střední stacionární zdroje a zaměření na omezení emisí u co největšího počtu zdrojů v souvislém území. U malých a středních zdrojů budou preferovány komplexnější projekty významně přispívající v souvislém území ke snížení emisí alespoň pro jednu základní znečišťující látku.

Významným pozitivním vedlejším efektem snižování emisí znečišťujících látek je i snižování emisí oxidu uhličitého (CO₂).

Předpokládané výsledky a dopady

Snížení emisí znečišťujících látek k roku 2013 přispěje ke snížení celkové expozice obyvatelstva České republiky nadlimitním úrovním znečišťujících látek a k omezení negativních vlivů znečištění ovzduší na životní prostředí, zejména acidifikace a eutrofizace.

Kategorizace oblastí podpory

- 47 Čistota ovzduší
- 48 Prevence a integrovaný boj proti znečišťování

Oblasti podpory

V rámci prioritní osy 2 – ZLEPŠOVÁNÍ KVALITY OVZDUŠÍ A SNIŽOVÁNÍ EMISÍ budou realizovány následující oblasti podpory:

Oblast podpory 2.1 – Zlepšení kvality ovzduší

Oblast podpory 2.2 – Omezování emisí

2.1 Oblast podpory – Zlepšení kvality ovzduší

Zaměření a zdůvodnění

Oblast podpory je zaměřena na snížení koncentrací znečišťujících látek v ovzduší, zejména koncentrací prachových částic (PM₁₀ a PM_{2,5}) a polycyklických aromatických uhlovodíků. Důvodem jsou nezanedbatelná zdravotní rizika pro populaci, která plynou z vysokých hodnot koncentrací těchto znečišťujících látek a v neposlední řadě i neplnění mezinárodních závazků České republiky v oblasti norem na kvalitu ovzduší (legislativy Evropských společenství). Je zřejmé, že v souladu s cíli Tematické strategie Evropské unie o znečišťování ovzduší bude třeba dále snížit koncentrace znečišťujících látek v ovzduší a tím i odpovídající zdravotní rizika.

Operační cíle podpory

- snížení příspěvku k imisní zátěži obyvatel omezením emisí ze spalovacích procesů v bytových a rodinných domech nenapojených na CZT,
- snížení příspěvku k imisní zátěži obyvatel omezením emisí z energetických systémů včetně CZT,
- snížení příspěvku k imisní zátěži obyvatel omezením primární a sekundární prašnosti z povrchů.

Výše uvedené operační cíle podpory vycházejí z emisní a imisní analýzy, z doporučení OECD v rámci Environmental Performance Review z roku 2005 a respektují cíle Šestáho akčního programu ES pro ochranu životního prostředí a Tématické strategie Evropské unie o znečišťování ovzduší.

Vhodné/podporované aktivity

Projekty jsou přijatelné pouze tehdy, pokud jsou obsaženy v příslušném programu ke zlepšení kvality ovzduší, který je zpracován a přijat v souladu se zákonem o ochraně ovzduší, zaměřené na:

- komplexní nebo dílčí řešení v neziskovém sektoru spočívající zejména v:
 - pořízení spalovacího zdroje se značkou ekologicky šetrný výrobek či adekvátního (nízkoemisního) zdroje,
 - snížení energetické spotřeby,
- komplexní nebo dílčí řešení v neziskovém sektoru spočívající zejména v:
 - pořízení či rekonstrukce spalovacího zdroje sloužícího pro dodávku tepla do CZT,
 - snížení tepelných ztrát v rozvodech CZT,
 - rekonstrukce výměníkůvých a předávacích stanic,
 - rozšíření systémů CZT,
 - omezení prašnosti z plošných zdrojů:

Forma podpory

Nevratná finanční pomoc

Realizační orgány

Řídícím orgánem je Ministerstvo životního prostředí, zprostředkujícím subjektem je Státní fond životního prostředí.

Vazby na intervence jiných programů EU či národních programů a vymezení jejich rozhraní, styčných bodů, synergií či doplňkovosti

Prioritní osa 2 má vazbu na následující operační programy:

- Podnikání a inovace,
- Integrovaný operační program,
- Doprava,
- regionální operační programy.

Možným překryvům s operačním programem Podnikání a inovace je zamezeno rozdílnou orientací na rozdílné cílové skupiny. Prioritní osa 2 je zaměřena na neziskový sektor (např. fyzické osoby, obce a kraje), zatímco operační program Podnikání a inovace je orientován na ziskový sektor.

Možným překryvům s Integrovaným operačním programem je v oblasti energetických úspor zabráněno orientací na odlišné cílové skupiny. Prioritní osa 2 není zaměřena na panelové bytové domy.

2.2 Oblast podpory – Omezování emisí

Zaměření a zdůvodnění

Oblast podpory je zaměřena na snížení emisí znečišťujících látek do ovzduší, zejména těch, které se podílejí na acidifikaci a eutrofizaci a na tvorbě sekundárních prachových částic a troposférického ozonu. Významné je i snížení emisí primárních prachových částic. Důvodem jsou nezanedbatelná environmentální a zdravotní rizika a neplnění mezinárodních závazků České republiky v oblasti národních emisních stropů (legislativy Evropských společenství). Je zřejmé, že v souladu s cíli Tématické strategie Evropské unie o znečišťování ovzduší bude třeba dále významně snižovat emise těchto znečišťujících látek do ovzduší.

Operační cíle podpory

- snížení emisí NO_x u velkých a zvláště velkých stacionárních zdrojů znečišťování ovzduší s cílem splnění národního emisního stropu ČR pro tuto látku a snížení emisí prachových částic ze stacionárních zdrojů znečišťování ovzduší,
- snížení emisí VOC u stacionárních zdrojů znečišťování ovzduší s cílem splnění národního emisního stropu ČR pro tyto látky a snížení emisí dalších znečišťujících látek ze stacionárních zdrojů znečišťování ovzduší,
- snížení emisí amoniaku u stacionárních zdrojů znečišťování ovzduší s cílem splnění národního emisního stropu ČR pro amoniak.

Výše uvedené operační cíle podpory vycházejí z emisní a imisní analýzy, z doporučení OECD v rámci Environmental Performance Review z roku 2005 a respektují cíle Šestého akčního programu ES pro ochranu životního prostředí a Tématické strategie Evropské unie o znečišťování ovzduší.

Vhodné/podporované aktivity

Podporovány budou zejména projekty zaměřené na:

- snížení emisí na zdrojích LCP nad rámec platných standardů Evropských společenství,
- inovativní technická opatření směřující do environmentálně šetrných technologií,
- technická opatření na zdrojích vedoucích ke snížení emisí znečišťujících látek do ovzduší.

Indikativní seznam velkých projektů je souhrnně uveden v příloze. Velké projekty v oblasti prioritní osy 2 budou zaměřeny na snížení emisí NO_x a PM₁₀ ze zvláště velkých spalovacích zdrojů s cílem přispět ke splnění národního emisního stropu pro NO_x a imisního limitu pro PM₁₀.

Forma podpory

Nevratná finanční pomoc

Realizační orgány

Řídícím orgánem je Ministerstvo životního prostředí, zprostředkujícím subjektem je Státní fond životního prostředí.

Vazby na intervence jiných programů EU či národních programů a vymezení jejich rozhraní, styčných bodů, synergií či doplňkovosti

Prioritní osa 2 má dále vazbu na následující operační programy:

- Podnikání a inovace

Možným překryvům mezi operačním programem Podnikání a inovace je zabráněno orientací na rozdílné cílové skupiny.

Příjemci podpory poskytované v rámci Prioritní osy 2 jsou:

- územní samosprávné celky a jejich svazky,
- společnosti vlastněné z více než 50 % majetku obcemi,
- fyzické osoby,
- sdružení vlastníků,
- bytová družstva,
- obecně prospěšné organizace,
- právnické osoby,
- veřejné výzkumné organizace,
- nadace a nadační fondy,
- příspěvkové organizace,
- občanská sdružení a církve,
- osoby samostatně výdělečně činné.

Veřejná podpora poskytovaná v rámci vymezených oblastí podpory se bude řídit Obecnými zásadami Společenství o státní podpoře na ochranu životního prostředí v platném znění. Do schválení poskytování podpory v rámci vymezených oblastí podpory Evropskou komisí nebude veřejná podpora projektům poskytována.

Programové indikátory

Programové indikátory jsou souhrnně uvedeny na konci kapitoly 3.

Vazby na jiné prioritní osy

Prioritní osa 2 – Zlepšování kvality ovzduší a snižování emisí má v rámci Operačního programu Životní prostředí rovněž vazbu na prioritní osu Udržitelné využívání zdrojů energie. V oblasti spalování biomasy budou z prioritní osy 2 hrazeny pouze projekty, jejichž realizací bude podíl tepelného výkonu vyprodukovaného z obnovitelného zdroje energie na jmenovitém tepelném výkonu zdroje nižší než 50 %. V tomto případě budou z Prioritní osy 2 realizovány i energetické úspory.

Z prioritní osy 2 budou realizovány i projekty zaměřené pouze na energetické úspory u rodinných a nepanelových bytových domů nenapojených na CZT, tzn. že při jejich realizaci nedochází k výstavbě nového, či rekonstrukci stávajícího energetického zdroje.

PRIORITNÍ OSA 3 – UDRŽITELNÉ VYUŽÍVÁNÍ ZDROJŮ ENERGIE

Výchozí stav

Udržitelné využívání zdrojů energie (OZE) a realizace úspor energie přispívá k šetrnému využívání přírodních zdrojů, diverzifikaci nabídky energie a snižování energetické náročnosti a tím k udržitelnému rozvoji. Ve svém důsledku pomáhá ke snižování zátěže životního prostředí, neboť vyšším využíváním OZE a realizací úspor energie lze nahradit spalování fosilních paliv (neobnovitelných zdrojů) se všemi negativními vlivy.

Oblasti podpory v rámci prioritní osy 3 navazují na probíhající programy v resortu životního prostředí a v mezinárodním měřítku vycházejí z Evropské strategie udržitelného rozvoje a 6. Akčního programu EU.

Uvedená prioritní osa vzniká v souladu s Národním Lisabonským programem 2005 – 2008 podle Usnesení vlády České republiky č. 1200 ze dne 14. září 2005. Mezi prioritní opatření Národního Lisabonského programu patří maximalizace energetické a materiálové efektivity a racionální využívání zdrojů

Oblasti podpory jsou v souladu s prioritami Státní politiky životního prostředí schválené usnesením vlády České republiky č. 38/2001 a Státní energetické koncepce schválené usnesením vlády ČR č. 211 ze dne 10. března 2004. Prioritami jsou vyšší využití obnovitelných a druhotných zdrojů energie, maximalizace energetické a elektroenergetické efektivity a prosazování úspor energie.

Česká republika se v přístupové smlouvě zavázala ke zvýšení podílu elektřiny z OZE na hrubé spotřebě elektřiny na 8 % k roku 2010 a ke zvýšení podílu OZE na celkové spotřebě primárních energetických zdrojů na 6 % k roku 2010.

Podíl spotřeby OZE na spotřebě primárních energetických zdrojů (PEZ) se po roce 2000 pohyboval mírně nad 2 %. V roce 2004 činil 2,9 %. Podíl výroby elektřiny z OZE na spotřebě elektřiny se v posledních letech pohyboval kolem 4 %.

Přijetí zákona č. 180/2005 Sb., o podpoře výroby elektřiny z OZE přineslo zásadní změnu podmínek v podpoře využití OZE pro výrobu elektřiny. Výše výkupních cen a zelených bonusů je však v některých případech na hranici návratnosti investice do OZE. Vysoká počáteční investice do opatření využívajících OZE je spolu s nedostatečnou kapitálovou vybaveností (zejména obcí) příčinou pomalého rozvoje instalací OZE. Legislativní podpora využití OZE pro výrobu tepla zatím chybí.

Globální a specifické cíle prioritní osy

Globálním cílem pro období 2007 – 2013 je udržitelné využívání zdrojů energie, zejména obnovitelných zdrojů energie, a prosazování úspor energie. Dlouhodobým cílem je zvýšení využití OZE při výrobě elektřiny a zejména tepla a vyšší využití odpadního tepla.

Specifické cíle prioritní osy jsou následující:

- zvýšení kapacity pro výrobu tepla a elektřiny z OZE,
- zvýšení využití odpadního tepla a úspor energie,
- snížení spotřeby energie na vytápění,
- náhrada spalování fosilních paliv a snížení znečištění životního prostředí.

Strategie pro dosažení cílů

Hlavním problémem je nedostatečné využívání OZE a pomalé prosazování úspor energie v celém spektru společnosti. Systém investičních podpor je vzhledem k disponibilním finančním prostředkům nedostatečný. Malé povědomí veřejnosti o přednostech OZE a úspor energie a nedostatečné investice mohou nastartovat problém s plněním cílů dle státních politik.

V rámci Prioritní osy 3 je třeba prosazovat úspory energie a zvýšit využití OZE v neziskové sféře (objekty rozpočtové sféry, veřejné účelové zařízení, obecní objekty apod.) v návaznosti na již existující dokumenty (krajské a místní energetické koncepce, programy snižování emisí a imisí, územní plány apod.). Projekty navržené k podpoře v rámci oblastí podpory je nutné nejdříve odborně vyhodnotit a posoudit jejich přínos ke stanoveným cílům i jejich ekonomickou efektivnost.

Pro snížení vysoké energetické náročnosti České republiky je nutné zvýšit využití odpadního tepla a orientovat se rovněž na úspory energie v neziskovém sektoru a v sektoru bydlení, kde je vysoký potenciál nákladově efektivních řešení.

Předpokládané výsledky a dopady

Výsledkem podpory by mělo být zvýšení instalovaného výkonu zařízení využívajících OZE a odpadní teplo pro výrobu tepelné, elektrické a kombinaci tepelné a elektrické energie (kogenerace). Očekávaným dopadem je také snížení spotřeby energie na vytápění u objektů nepodnikatelské sféry.

Doprovodným efektem bude zvýšení informovanosti veřejnosti o OZE a úsporách energie a to i prostřednictvím podpory a rozšířením systémů OZE v rodinných domech fyzických osob.

Kategorizace oblastí podpory

- 39** Obnovitelné zdroje: větrná energie
- 40** Obnovitelné zdroje: sluneční energie
- 41** Obnovitelné zdroje: biomasa
- 42** Obnovitelné zdroje: vodní, geotermická aj. energie
- 43** Energetická účinnost, společná výroba elektřiny a páry (tepelný zdroj), řízení energetiky

Oblasti podpory

V rámci prioritní osy 3 – UDRŽITELNÉ VYUŽÍVÁNÍ ZDROJŮ ENERGIE (obnovitelných zdrojů a úspor energie) budou realizovány následující oblasti podpory:

- Oblast podpory 3.1 – Výstavba nových zařízení a rekonstrukce stávajících zařízení s cílem zvýšení využívání OZE pro výrobu tepla, elektřiny a kombinované výroby tepla a elektřiny
- Oblast podpory 3.2 – Realizace úspor energie a využití odpadního tepla u nepodnikatelské sféry
- Oblast podpory 3.3 – Environmentálně šetrné systémy vytápění a přípravy teplé vody pro fyzické osoby

3.1 Oblast podpory – Výstavba nových zařízení a rekonstrukce stávajících zařízení s cílem zvýšení využívání OZE pro výrobu tepla, elektřiny a kombinované výroby tepla a elektřiny

Zaměření a zdůvodnění

Rozhodující potenciál využívání energie z OZE je v podmínkách České republiky v oblasti tepla. Výroba a využívání tepla z obnovitelných zdrojů energie představuje nákladově efektivní řešení pro dosažení stanovených politických cílů; systém podpory přispěje ke konkurenceschopnosti tohoto ekologicky přijatelného řešení.

Zvýšení výroby elektřiny z OZE je dlouhodobým cílem České republiky v souladu s politikou EU a státními politikami. Provozní podpora je částečným řešením podpory výroby elektřiny z OZE pomocí zákona č. 180/2005 Sb., o podpoře využívání obnovitelných zdrojů, který řeší oblast výkupních cen a zelených bonusů, tj. podporu výroby elektřiny z OZE. Vzhledem k vysoké investiční náročnosti projektů elektráren z OZE není provozní podpora pro investory uspokojivá z důvodu dlouhé doby návratnosti.

Vysoká počáteční investice do opatření využívající OZE je spolu s nedostatečnou kapitálovou vybaveností, zejména obcí, příčinou pomalého rozvoje instalací OZE s rizikem nesplnění indikativního cíle 8 % podílu OZE na hrubé spotřebě elektřiny k roku 2010. Výše uvedený názor sdílí i EU a doporučuje využít prostředků strukturálních fondů k podpoře výstavby elektráren z OZE což např. dokumentuje i současný systém poskytování podpor z operačního programu Průmysl a podnikání na MPO pro podnikatelské subjekty. Z výše uvedených důvodů je v této oblasti podpory podporována výroba tepla a také výroba elektřiny z OZE v celém spektru zdrojů včetně kombinované výroby tepla a elektřiny.

Operační cíle podpory

Cílem podpory je zvýšení kapacity OZE pro vytápění objektů a ohřev teplé vody v sektoru rozpočtové sféry s vysokým potenciálem nákladově efektivních řešení (např. v obecních objektech, ústavech sociální péče, školách, domovech důchodců, mateřských školách apod.). Důležitým cílem je zvýšení kapacity OZE pro výrobu elektrické energie.

Vhodné/podporované aktivity

Mezi vhodné a podporované aktivity náleží výstavba a rekonstrukce výtopen, elektráren a tepláren (kogenerace) s využitím OZE, zejména:

- instalace fototermických systémů pro přípravu teplé vody a dodávku tepla, resp. pro možnost přitápění,
- instalace fotovoltaických systémů pro výrobu elektřiny,
- instalace tepelných čerpadel pro dodávku tepla a pro přípravu teplé vody,
- instalace kotlů na biomasu a systémů využívajících biomasu pro výrobu elektřiny, pro dodávku tepla a pro přípravu teplé vody, event. v kombinaci s výstavbou centrální výroby paliv včetně technologické linky,
- instalace kogeneračních jednotek pro kombinovanou výrobu tepla a elektrické energie z biomasy, skládkového plynu, bioplynu apod.,
- instalace systémů pro dodávku tepla včetně přípravy teplé vody, pro dodávku elektřiny a kombinované výroby tepla a elektřiny s využitím geotermálních systémů,
- instalace větrných elektráren,
- instalace malých vodních elektráren.

Forma podpory

Nevratná finanční pomoc

Realizační orgány

Řídícím orgánem je Ministerstvo životního prostředí, zprostředkujícím subjektem je Státní fond životního prostředí.

Vazby na intervence jiných programů EU či národních programů a vymezení jejich rozhraní, styčných bodů, synergií či doplňkovosti

Oblast podpory má vazbu na OP Podnikání a Inovace Ministerstva průmyslu a obchodu. Překryvy byly odstraněny při vymezení příjemců podpory. MPO podporuje podnikatelskou sféru.

Oblast podpory částečně koresponduje s opatřeními v rámci Státního programu na podporu úspor energie a využití obnovitelných zdrojů energie. Překryvy budou odstraněny vymezením dle výše investičních nákladů na realizaci.

3.2 Oblast podpory – Realizace úspor energie a využití odpadního tepla

Zaměření a zdůvodnění

Úspory energie v oblasti konečné spotřeby představují vysoký potenciál nákladově efektivních a inovativních řešení v oblasti hospodaření s energií.

Pro zvýšení úspor energie jsou jako investiční podpora navržena typová technická opatření, zejména podpora snižování spotřeby energie budov neziskového sektoru prostřednictvím energeticky výhodnějšího pláště budov a efektivnějších systémů distribuce energií. Podpora zateplování panelových domů nebude v rámci této oblasti podpory realizována (je součástí Integrovaného operačního programu).

Využití odpadního tepla je důležitou součástí oblasti hospodaření s energií. V České republice existuje značný potenciál ve využití odpadního tepla s možností využití ve vytápění příp. při výrobě elektřiny. Oblast podpory využití odpadního tepla zahrnuje investiční podporu realizací, které využijí odpadní teplo (např. teplo z technologických procesů na vytápění nebo pro výrobu el. energie).

Operační cíle podpory

Operačním cílem podpory je snížení spotřeby energie v oblasti konečné spotřeby, zejména energie na vytápění objektů nepodnikatelské sféry (kromě bytových a rodinných domů). Důležitým cílem podpory je zvýšení podílu výroby tepla a elektřiny z procesu produkce odpadního tepla

Vhodné/podporované aktivity

Mezi vhodné a podporované aktivity náleží:

- zateplovací systémy budov,
- řešení výplní otvorů (výměna oken atd.),
- zrušení tepelných mostů,
- měření a regulace,
- zvýšení účinnosti energetických systémů budov,
- instalace zařízení na využívání odpadního tepla k výrobě tepelné či elektrické energie.

Forma podpory

Nevratná finanční pomoc

Realizační orgány

Řídícím orgánem je Ministerstvo životního prostředí, zprostředkujícím subjektem je Státní fond životního prostředí.

Vazby na intervence jiných programů EU či národních programů a vymezení jejich rozhraní, styčných bodů, synergií či doplňkovosti

Oblast podpory má vazbu na OP Podnikání a Inovace Ministerstva průmyslu a obchodu. Překryvy byly odstraněny cestou vymezení příjemců podpory. MPO podporuje podnikatelskou sféru.

3.3 Oblast podpory – Environmentálně šetrné systémy vytápění a přípravy teplé vody pro fyzické osoby

Zaměření a zdůvodnění

Oblast podpory fyzických osob formou dotací na pořízení moderního zdroje tepla na bázi OZE přispěje k eliminaci přechodu na neekologické systémy vytápění s použitím tuhých paliv v zastaralých zdrojích s neřízeným spalovacím procesem; tím se podpoří ochrana ovzduší a efektivní využití zdrojů energie.

Operační cíle podpory

Cílem podpory je zvýšení kapacity OZE pro vytápění a přípravu teplé vody v rodinných domech sloužících pouze k bydlení a náhrada resp. vytěsnění spalování fosilních paliv.

Vhodné/podporované aktivity

Mezi vhodné a podporované aktivity náleží:

- instalace obnovitelných zdrojů energie zejména pro vytápění a přípravu teplé vody např.: solární systémy, kotle na biomasu, tepelná čerpadla, využití odpadního tepla atd.

Forma podpory

Nevratná finanční pomoc

Realizační orgány

Řídícím orgánem je Ministerstvo životního prostředí, zprostředkujícím subjektem je Státní fond životního prostředí.

Vazby na intervence jiných programů EU či národních programů a vymezení jejich rozhraní, styčných bodů, synergií či doplňkovosti

Oblast podpory koresponduje s opatřeními v rámci Státního programu na podporu úspor energie a využití obnovitelných zdrojů energie. Překryvy budou odstraněny koordinací programů podpory v rámci Státního programu a OPŽP.

Příjemci podpory poskytované v rámci Prioritní osy 3 jsou:

- územní samosprávné celky a jejich svazky,
- nadace a nadační fondy,
- občanská sdružení a církve,
- příspěvkové organizace,
- obecně prospěšné organizace,
- organizační složky státu,
- státní podniky,
- fyzické osoby,
- neziskové organizace.

Veřejná podpora poskytovaná v rámci vymezených oblastí podpory se bude řídit Obecnými zásadami Společenství o státní podpoře na ochranu životního prostředí v platném znění. Do schválení poskytování podpory v rámci vymezených oblastí podpory Evropskou komisí nebude veřejná podpora projektům poskytována.

Programové indikátory

Programové indikátory jsou přehledně uvedeny na konci kapitoly 3.

Vazby na jiné prioritní osy

Prioritní osa 3 má vazbu na prioritní osu 2 „Zlepšování kvality ovzduší a snižování emisí“. V rámci prioritní osy 3 budou podporovány zařízení na spalování biomasy pouze u projektů, jejichž realizací bude podíl tepelného výkonu vyprodukovaného z OZE na jmenovitém tepelném výkonu zdroje vyšší než 50 %. Překryv v oblasti úspor energie bude zamezen jednak tím, že z prioritní osy 3 nebudou podporována opatření zaměřená na úspory energie u bytových a rodinných domů a dále tam, kde budou úspory energie řešeny současně s rekonstrukcí zdroje tepla neobnovitelného charakteru (OZE méně než 50 %). Tato opatření budou podporována v rámci prioritní osy 2 přičemž budou monitorovány celkové dosažené úspory energie.

Protože realizací projektů využívajících OZE může teoreticky v některých případech dojít ke zhoršení kvality ovzduší, je stanoven požadavek, aby žádný z podpořených projektů v rámci prioritní osy 3 využívajících spalování biomasy nepřispěl ke zhoršení kvality ovzduší. Tato skutečnost bude u všech podpořených projektů monitorována.

PRIORITNÍ OSA 4 – ZKVALITNĚNÍ NAKLÁDÁNÍ S ODPADY A ODSTRAŇOVÁNÍ STARÝCH EKOLOGICKÝCH ZÁTĚŽÍ

Výchozí stav

Plán odpadového hospodářství ČR (POH ČR) definoval klíčové problémy odpadového hospodářství v ČR. Žádoucí hierarchie nakládání s odpady není v ČR plně respektována, převažuje odstraňování odpadů nad jeho využíváním. V prostředí tržního hospodářství není zajištěna konkurenceschopnost výrobků vyrobených z odpadů, rovněž oddělené shromažďování odpadů není dostatečné. Specificky problémovými oblastmi jsou nebezpečné odpady, biologicky rozložitelné odpady, výrobky zpětného odběru, do jisté míry i komunální odpady apod. Stále se účinně neprosazuje prevence vzniku odpadů, převažuje odstraňování odpadů, zejména skládkování, nad využíváním a recyklací odpadů. Bude nutné investovat do nových zařízení pro využívání a recyklaci odpadů a stávající zařízení rozšiřovat a modernizovat.

Zvláštní důraz je kladen na odstranění nebezpečných látek (starých ekologických zátěží) z kontaminovaných míst na základě výsledků průzkumných prací a analýzy rizik. To se týká jak sanace starých ekologických zátěží, revitalizace brownfields, tak zařízení na odstraňování odpadů. Vždy se jedná o rizikovou zátěž nebezpečnými chemickými látkami – jako jsou persistentní organické polutanty (jPCB, PCT, PCDD/F, HCB, vyjmenovanými ve Stockholmské úmluvě) a dále polyaromatické uhlovodíky, chlorované uhlovodíky, těžké kovy a další kontaminanty. Patří sem i rekultivace starých skládek a sanace, popř. revitalizace brownfields. Dosavadní výsledky inventury potvrdily, že rozsah starých ekologických zátěží plynoucích z nedostatečného řešení této problematiky v ČR v minulosti je alarmující a jejich urychlené řešení vzhledem k dopadům na zdravotní stav obyvatelstva a životní prostředí je nezbytné.

Globální a specifické cíle prioritní osy

Globálním cílem pro období 2007 – 2013 je zkvalitnění nakládání s odpady, snížení produkce odpadů a odstraňování starých ekologických zátěží.

Specifické cíle prioritní osy jsou následující:

- snižování produkce odpadů a zvýšení využívání odpadů,
- odstraňování závažných starých ekologických zátěží.

Strategie pro dosažení cílů

Produkce odpadů a nakládání s nimi znamenají pro Českou republiku environmentální, sociální a ekonomický problém. Zároveň ale znamenají i zdroj cenných surovin. Potenciál předcházení vzniku odpadu a jejich využívání, zejm. materiálové, není v ČR ještě zcela využit. Navrhovaná opatření přispějí k implementaci cílů Strategie prevence a recyklace odpadů v EU.

Staré ekologické zátěže znamenají v mnohých případech závažný environmentální problém. Prioritní osa umožní řešení těch závažných starých ekologických zátěží, které nejsou pokryty stávajícími dílčími mechanismy. Řešení problematiky starých ekologických zátěží je v souladu se Strategickými obecnými zásadami EU pro období 2007 – 2013.

Předpokládané výsledky a dopady

Výsledkem podpory v oblasti odpadů se očekává:

- snížení produkce odpadů, včetně nebezpečných odpadů,
- snížení množství odstraňovaných odpadů,
- zvýšení podílu využívaných odpadů na základě podpory odděleného sběru odpadů, budování třídících linek a zařízení na recyklaci odpadů, systémy na podporu odděleně sbíraných a následně využívaných specifických druhů odpadů (baterie a akumulátory, odpad z elektrických a elektronických zařízení, použitých olejů, biologicky rozložitelných odpadů),
- zavedení technologií k využívání druhotných surovin získaných z odpadů,
- maximální využívání odpadů, včetně energetického jako náhrady primárních přírodních zdrojů.

Výsledkem podpory v oblasti starých ekologických zátěží se očekává:

- zvýšení počtu inventarizovaných kontaminovaných míst,
- snížení počtu rizikových kontaminovaných (prioritních) lokalit se starou ekologickou zátěží v ČR.

V problematice odpadů se předpokládají tyto dopady:

- postupné snižování měrné produkce odpadů nezávisle na úrovni ekonomického růstu,
- maximální využívání odpadů jako náhrady primárních přírodních zdrojů,
- minimalizace negativních vlivů na zdraví lidí a životní prostředí při nakládání s odpady,
- zvyšování podílu materiálově využívaných odpadů.

V problematice starých ekologických zátěží se předpokládají tyto dopady:

- zvýšení informovanosti o výskytu kontaminovaných míst a prioritách jejich řešení na území ČR,
- snižování počtu lokalit se starou ekologickou zátěží,
- snižování rizikovosti plynoucích z pronikání závadných látek do ŽP.

Kategorizace oblastí podpory

48 Prevence a integrovaný boj proti znečišťování

50 Rekultivace průmyslových a zamořených území

Oblasti podpory

V rámci prioritní osy 4 – ZKVALITNĚNÍ NAKLÁDÁNÍ S ODPADY A ODSTRAŇOVÁNÍ STARÝCH EKOLOGICKÝCH ZÁTĚŽÍ budou realizovány následující oblasti podpory:

Oblast podpory 4.1 – Zkvalitnění nakládání s odpady

Oblast podpory 4.2 – Odstraňování starých ekologických zátěží

4.1 Oblast podpory – Zkvalitnění nakládání s odpady

Zaměření a zdůvodnění

Produkce odpadů v ČR v posledních letech kolísá kolem 39 mil. t. V roce 1995 bylo vyprodukováno 66,3 mil. t všech odpadů, v roce 2004 38,8 mil. t. V roce 2004 bylo recyklováno a využito jako druhotná surovina celkem 23,1 mil. t všech odpadů. Zařízení na odstraňování odpadů mají dostatečnou kapacitu, zejména zařízení pro skládkování odpadů, které je stále nejběžnějším způsobem odstraňování, zejména komunálních odpadů. Stále malý podíl odpadů je materiálově a energeticky využíván. V roce 2004 bylo energeticky využito celkem 863,3 tis. t odpadů. V ČR není dostatek nových recyklačních a zpracovatelských kapacit, chybí zařízení na energetické využívání odpadů a nejsou vybudovány regionální integrované systémy nakládání s odpady.

Vybrané nebezpečné odpady a zařízení s obsahem persistentních organických polutantů (POPs) jsou oblastí, které je dále věnována pozornost v Národním implementačním plánu Stockholmské úmluvy. Stockholmská úmluva o POPs je globální environmentální smlouvou, jejímž cílem je ochrana lidského zdraví a životního prostředí před škodlivými vlivy POPs. ČR, jakožto smluvní strana Úmluvy, potvrdila vypracováním a schválením NIP svůj aktivní zájem o řešení problematiky POPs. Plán odpadového hospodářství ČR a Národní implementační plán jsou vzájemně provázány.

Zvláštní důraz je kladen na odstranění nebezpečných látek z kontaminovaných míst na základě výsledků průzkumných prací a analýzy rizik. To se týká jak sanace starých ekologických zátěží, revitalizace brownfields, tak zařízení na odstraňování odpadů. Vždy se jedná o rizikovou zátěž persistentními organickými polutanty, jako např. PCB, PCT, PCDD/F, HCB, vyjmenovanými ve Stockholmské úmluvě a dále dalších závadných látek, jako jsou polyaromatické uhlovodíky, chlorované uhlovodíky, těžké kovy a další kontaminanty. Patří sem i rekultivace starých skládek. Dosavadní výsledky inventury potvrdily, že rozsah starých ekologických zátěží plynoucích z nedostatečného řešení této problematiky v ČR v minulosti je alarmující a jejich urychlené řešení vzhledem k dopadům na zdravotní stav obyvatelstva a životní prostředí je nezbytné. Doporučení pokračovat v sanaci kontaminovaných míst bylo mj. i jedním z výstupů Hodnocení politiky, stavu a vývoje životního prostředí ČR za posledních pět let, které v letošním roce provedla Organizace pro ekonomickou spolupráci a rozvoj (OECD).

Operační cíle podpory

Priority podpory jednoznačně určuje schválený Plán odpadového hospodářství České republiky. Cílem této podpory je snížení produkce odpadů, zvýšení podílu využívaných odpadů na základě podpory odděleného sběru odpadů, budování třídících linek a zařízení na recyklaci odpadů, systémy na podporu odděleně sbíraných a následně využívaných specifických druhů odpadů (baterie a akumulátory, odpad z elektrických a elektronických zařízení, použitých olejů, biologicky rozložitelných odpadů), snižování množství odstraňovaných odpadů. Oblast podpory dále podporuje technologie k využívání druhotných surovin získaných z odpadů a projekty vedoucí ke snižování měrné produkce nebezpečných odpadů, včetně zařízení k nakládání s nimi. Cíl odstranění PCB do roku 2010 řešit integrovaným způsobem vedoucím k vytvoření sběrného systému, zajišťujícího bezpečné uložení do doby odstranění. Sběrná místa by mohla být součástí krajských systémů odpadového hospodářství nebo pouze z hlediska výskytu POPs, problémových oblastí. Náklady na výstavbu a svoz budou záviset na počtu těchto míst.

Vhodné/podporované aktivity

- budování integrovaných systémů nakládání s odpady,
- budování systémů odděleného sběru odpadů,

- budování zařízení na využívání odpadů, zejména na třídění, úpravu a recyklaci odpadů,
- budování sběrných dvorů a skladů,
- budování zařízení na nakládání s nebezpečnými odpady (vyjma skládkování),
- budování systémů odděleného sběru nebezpečných odpadů, včetně nebezpečných komunálních odpadů a nebezpečných odpadů ze zdravotnictví,
- rekultivace starých skládek, včetně komunálního a ostatního odpadu,
- odstranění nepovolených (černých) skládek ve zvláště chráněných územích,
- podpora výstavby kompostáren, biofermentačních a bioplynových stanic.

Forma podpory

Nevratná finanční pomoc

Realizační orgány

Řídícím orgánem je Ministerstvo životního prostředí, zprostředkujícím subjektem je Státní fond životního prostředí.

Vazby na intervence jiných programů EU či národních programů a vymezení jejich rozhraní, styčných bodů, synergií či doplňkovosti

OP Podnikání a inovace

4.2 Oblast podpory – Odstraňování starých ekologických zátěží

Zaměření a zdůvodnění

Státní politika životního prostředí 2004 – 2010, která byla schválena usnesením vlády ČR č. 235 ze dne 17. března 2004, v souladu se stavem životního prostředí, transpozicí a implementací evropského práva a základními principy ochrany životního prostředí a udržitelného rozvoje, vytyčila čtyři prioritní oblasti. Jednou z priorit je i udržitelné využívání přírodních zdrojů, materiálové toky a nakládání s odpady.

Rovněž řešení starých ekologických zátěží je zakotveno ve Státní politice životního prostředí České republiky 2004 – 2010 v kapitole 3.5.4 Sanace starých ekologických zátěží. SPŽP m.j. ukládá využít fondů EU pro ověření rizikovosti vytipovaných lokalit a zajištění vlastních sanačních prací na lokalitách, kde SEZ již přímo ohrožují složky ŽP a zdraví člověka.

Pokračování procesu odstraňování starých ekologických zátěží vyžaduje též Zpráva OECD o politice, stavu a vývoji životního prostředí ČR. K jejím závěrům a doporučením bylo přijato usnesení vlády ČR č. 1540 ze dne 30. listopadu 2005.

Staré ekologické zátěže představují velké riziko pro zdraví obyvatelstva i pro ekosystémy. Dosavadní opatření byla financována z různých zdrojů: Fondu národního majetku, resp. od roku 2006 Ministerstva financí, MŽP pro odstraňování zátěží po Sovětské armádě, z resortních zdrojů: MPO (CzechInvest, Diamo), Ministerstva obrany, Ministerstva dopravy (České dráhy), Ministerstva pro místní rozvoj, ze zdrojů krajských úřadů dle § 42, odst. 4 zákona 254/2001 Sb., o vodách, na zabezpečení protihavarijních (nikoli sanačních) opatření, ze soukromých zdrojů a strukturálních fondů EU.

Popsaná situace v řešení problematiky odstraňování starých ekologických zátěží není z dlouhodobého hlediska vyhovující a udržitelná. Kromě toho, v poslední době zaznamenáváme nárůst dalších požadavků vůči „státu“, který by měl řešit kauzy, kdy se povinné subjekty vyhýbají plnění svých povinností, nekonají a v mnoha případech hrozí nebezpečí z prodlení (závadný stav

vznikl nebo je potencionální). Toto intervenční opatření nemá za úkol suplovat stát v situacích, kdy selhává vynutitelnost práva, ale má zajistit prostředky pro odstraňování starých ekologických zátěží, pro něž současné funkční finanční zdroje v ČR (viz výše) nelze využít.

Kromě toho EU předpokládá, že problematika odstraňování starých ekologických zátěží je v ČR garantována jedním resortem a vzhledem k tomu, že MŽP plní národní reportingové povinnosti vůči Evropské environmentální agentuře v oblasti „contaminated sites“ a je odborným garantem řešení procesu odstraňování starých ekologických zátěží v rámci privatizace a odstraňování škod po Sovětské armádě, považujeme MŽP za nejvhodnější subjekt k naplnění těchto požadavků (viz např. rovněž poslední zpráva OECD). Tato způsobilost MŽP pro garanci procesu odstraňování starých ekologických zátěží na celostátní úrovni je zahrnuta do systémového řešení problematiky odstraňování starých ekologických zátěží v ČR, jehož příprava byla zahájena v lednu 2006. Návrh těchto systémových kroků, včetně metodiky kategorizace priorit pro odstraňování starých ekologických zátěží byl vládě ČR, na základě jejího usnesení č. 182/2006, předložen do 31.5.2006.

Zodpovědnost MŽP vůči odpadům a kontaminovaným místům vyplývá rovněž se schváleného Národního implementačního plánu Stockholmské úmluvy o persistentních organických polutantech, jenž byl vládou ČR vzat na vědomí usnesením vlády ČR č. 1572 dne 7.12.2005.

Na některé případy však v rámci dosavadních programů zcela chybí zdroje:

- na sanaci dlouhodobých havárií na podzemních vodách, které vyhovují § 42, odst. 4 zákona č. 254/2001 Sb., o vodách,
- na lokality, které nepředstavují dlouhodobé havárie na podzemních vodách, ale přesto jsou jinak rizikové – skládky pesticidů, lokality s PCB (viz NIP na Stockholmskou úmluvu), náhodně objevené zátěže bez majitele apod. – těchto lokalit byla při tvorbě seznamu priorit pro odstraňování starých ekologických zátěží („Regionální seznamy priorit pro odstraňování starých ekologických zátěží – aktualizace 2002, MŽP, říjen 2002“) zjištěna většina.

V současné době jsou již některé prioritní lokality ze seznamu z roku 2002 (<http://www.env.cz>) řešeny, ale stále se objevují další zátěže a uvedený seznam bude do konce roku 2006 ve spolupráci s krajskými úřady aktualizován. Nezbytná je především identifikace dalších starých ekologických zátěží s výskytem persistentních organických polutantů. Této situaci odpovídá i aktuální stav (rok 2005).

Předložený návrh podpory proto nemá nahradit stávající, funkční programy pro odstraňování starých ekologických zátěží, ale doplnit je v místech, kde se finančních prostředků nedostává nebo kde je možné pro stávající programy využít prostředků EU. S jejich pomocí má být rovněž dokončena inventarizace lokalit se starou ekologickou zátěží, která se v důsledku nedostatku finančních prostředků ze státního rozpočtu stále opoždí. Následně bude provedena kategorizace priorit pro proces OSEZ tak, aby v první řadě byly odstraněny ty nejzávažnější havárie. Celý postup bude koordinován z jednoho centra. Nerealizováním navrhované intervence by se celý proces odstraňování SEZ pouze oddálil a v tom důsledku rovněž prodražil. Aktuální, na některých lokalitách vysoce závažný, havarijní stav by pokračoval i nadále. Pokračovala by závažná rizika ohrožení zdravotního stavu obyvatelstva kancerogenními a mutagenními látkami typu pesticidů a PCB. Česká republika by nesplnila své závazky, plynoucí např. s podpisu Stockholmské úmluvy o persistentních organických polutantech, z doporučení OECD a ze Státní politiky životního prostředí.

Operační cíle podpory

Cílem oblasti podpory je dokončení inventarizace, řešení a odstranění závažných (rizikových) starých ekologických zátěží.

Vhodné/podporované aktivity

- inventarizace a kategorizace priorit starých ekologických zátěží na kontaminovaných místech,
- zpracování Analýz rizik a Aktualizovaných analýz rizik u lokalit vybraných z materiálu „Regionální seznamy priorit pro odstraňování starých ekologických zátěží – aktualizace 2002, MŽP, říjen 2002“ a jeho aktualizací z let 2004 – 2006,
- sanace vážně kontaminovaných lokalit (průmyslové objekty, vojenské a zemědělské areály, brown fields s výskytem SEZ) ohrožujících složky životního prostředí a zdraví člověka v případech, kdy žadatel o podporu není původcem kontaminace nebo původce již neexistuje (stará ekologická zátěž).

Forma podpory

Nevratná finanční pomoc

Realizační orgány

Řídícím orgánem je Ministerstvo životního prostředí, zprostředkujícím subjektem je Státní fond životního prostředí.

Vazby na intervence jiných programů EU či národních programů a vymezení jejich rozhraní, styčných bodů, synergií či doplňkovosti

OP Podnikání a inovace

Národní měřítko – Zákony a usnesení vlády v oblasti odstraňování starých ekologických zátěží (zejména):

- Novela zákona č. 92/1991 Sb., o podmínkách převodu majetku státu na jiné osoby, ve znění pozdějších předpisů,
- Zákon č. 178/2005 Sb., o zrušení Fondu národního majetku České republiky a o působnosti Ministerstva financí při privatizaci majetku České republiky (zákon o zrušení Fondu národního majetku), před 31.12.2005 – Zákon č. 171/1991 Sb., o působnosti orgánů ČR ve věcech převodu majetku státu na jiné osoby a o Fondu národního majetku ČR, ve znění pozdějších předpisů,
- Usnesení vlády ČR č. 917 (ze dne 8.9.1999) k analýze řešení ekologických závazků vzniklých při privatizaci na základě smluv uzavřených mezi Fondem národního majetku České republiky a nabyvateli.
- Usnesení vlády ČR č. 51/2001 (ze dne 10.1.2001) o Zásadách vypořádání ekologických závazků vzniklých před privatizací – aktuální postoj MF znemožňuje využívání kapitoly II.
- Usnesení vlády ČR č. 2/1993 (ze dne 6. ledna 1993) o delimitaci některých činností Úřadu pro řešení důsledků pobytu sovětských vojsk na území České a Slovenské Federativní Republiky na Ministerstvo životního prostředí.

Příjemci podpory poskytované v rámci Prioritní osy 4 jsou:

- neziskové organizace,
- územní samosprávné celky a jejich svazky,
- občanská sdružení,
- podnikatelské subjekty,
- příspěvkové organizace,
- organizační složky státu,
- organizace založené podle zvláštního zákona, např. zák. 77/1997 Sb., o státním podniku

Veřejná podpora poskytovaná v rámci vymezených oblastí podpory se bude řídit Obecnými zásadami Společenství o státní podpoře na ochranu životního prostředí v platném znění. Do schválení poskytování podpory v rámci vymezených oblastí podpory Evropskou komisí nebude veřejná podpora projektům poskytována.

Programové indikátory

Programové indikátory jsou uvedeny v souhrnné tabulce na konci kapitoly 3.

Vazby na jiné prioritní osy

- Prioritní osa 1 – Zlepšování vodohospodářské infrastruktury a snižování rizika povodní
- Prioritní osa 6 – Zlepšování stavu přírody a krajiny
- Prioritní osa 7 – Rozvoj infrastruktury pro environmentální vzdělávání, poradenství a osvětu

PRIORITNÍ OSA 5 – OMEZOVÁNÍ PRŮMYSLOVÉHO ZNEČIŠTĚNÍ A SNIŽOVÁNÍ ENVIRONMENTÁLNÍCH RIZIK

Výchozí stav

Omezování průmyslového znečištění a snižování environmentálních rizik patří mezi priority Evropské unie v oblasti životního prostředí. Průmyslové znečištění znamená riziko pro zdraví a životní prostředí.

Doposud uplatňované strategie pro snížení zatížení životního prostředí průmyslovou výrobou (koncové technologie, recyklace, regenerace) ustupují do pozadí. Důraz je kladen na integrovanou prevenci, která znamená přechod od koncových technologií k nejlepším dostupným technikám (BAT) a ochraně životního prostředí jako celku. Nezbytnou podmínkou pro snižování a omezování rizik je detailní monitoring a zpracování informací do veřejně přístupných databází.

Požadavky ES na snižování zátěže životního prostředí jsou podnětem k hledání úspor ve výrobě, k nahrazování některých látek méně škodlivými, hledání a vývoji nových technologií, k technologickým a technickým inovacím, čímž výrazně podporují růst, zvyšování konkurenceschopnosti a udržitelný rozvoj. Omezování průmyslového znečištění a snižování environmentálních rizik je příznivé také pro hospodářský rozvoj regionů, zlepšení zdraví obyvatel, podporuje zlepšování životního prostředí jako celku.

Zaměření na preventivní přístup a technologie, které podporují předcházení vzniku environmentálních problémů, nikoliv napravování již vzniklých škod, odpovídá principům Lisabonské strategie a Akčního plánu environmentálních technologií. Na neformální Radě pro životní prostředí v červenci 2004 bylo uznáno, že rozvoj environmentálních technologií pozitivně přispívá k plnění Lisabonských cílů, kterými jsou dosažení ekonomického růstu, konkurenceschopnost a podpora zaměstnanosti v Evropské unii.

Sesuvy a skalní řícení jsou přirozenými přírodními jevy, které se podílejí na vývoji a modelování krajiny. Jsou nezastupitelnou součástí exodynamických procesů, které nemůžeme zastavit ani zásadně ovlivnit. Tento fakt je příznivý pro rozmanitost a jedinečnost tvárnosti krajiny, méně je již příznivý snaze člověka si přírodu podřídit svým technickým a sídelním představám často nerespektujícím pravidla přírodních procesů. Jejich vznik není odvislý pouze od nestandardních klimatických výchylek, ale je často predisponován geologickými, petrologickými, tektonickými a morfologickými charakteristikami daného území. Vyvrcholením procesu jsou pak především sesuvy a skalní řícení, jejichž častým následkem jsou často i rozsáhlé materiální škody, dochází ke značné nevratné devastaci kulturní krajiny a často jsou ohroženy i životy občanů.

Rizikové geofaktory životního prostředí představují zejména narušení režimu proudění podzemních vod jako výsledku přírodního procesu, nadlimitní a rizikové koncentrace anorganických nebo organických látek přírodního původu v podzemních vodách, horninách a produktech jejich zvětvávání a zvýšená radioaktivita. Údaje o jejich stavu nejsou dosud zjišťovány, prezentovány a hodnoceny plošně v návaznosti na životní prostředí. Stejně tak dosud není provedeno komplexní zmapování a monitorování následků hornické činnosti na jednotlivé složky životního prostředí, které bude v nejbližší době požadováno v návaznosti na schválenou směrnici Evropského parlamentu a Rady 2006/21/ES, o nakládání s odpady z těžebního průmyslu a o změně směrnice 2004/35/ES. Zdroje podzemních vod i ostatní neobnovitelné nerostné zdroje byly podrobněji hodnoceny v šedesátých a sedmdesátých letech minulého století. Od té doby

došlo k významným změnám i v této oblasti takže původní práce jsou již nevěrohodné a překonané.

Globální a specifické cíle prioritní osy

Globálním cílem pro období 2007 – 2013 je omezování průmyslového znečištění a snižování environmentálních rizik.

Specifické cíle prioritní osy jsou následující:

1. rozvoj a inovace technologií přispívající ke snižování průmyslového znečištění,
2. rozvoj informačních systémů o znečišťování životního prostředí,
3. prevence sesuvů a skalních řícení, monitorování geofaktorů a následků hornické činnosti a hodnocení neobnovitelných přírodních zdrojů včetně podzemních vod.

Strategie pro dosažení cílů

Hlavní problémy v omezování průmyslového znečištění a snižování environmentálních rizik jsou spojeny s nedostatečným environmentálním povědomím mezi podniky, státní správou a veřejností, komplikovanou legislativou, nedostatečným institucionálním zázemím, chápáním ochrany životního prostředí po složkách a ne jako celku, nedostatkem financí na zavádění nových, environmentálně přínosných technologií, nedostatečná aplikace preventivního přístupu, nedostatečná osvěta v této oblasti.

K realizaci cílů je nutné podpořit vývoj BAT, motivovat podniky k aplikaci BAT a environmentálnímu přístupu (např. zavádění systému environmentálního managementu), umožnit přístup k informacím o BAT. Rozvoj environmentálních technologií přispívá k plnění cílů Lisabonské strategie.

V oblasti chemických látek je potřebné efektivně implementovat novou evropskou právní úpravu managementu chemických látek, vybudovat potřebnou infrastrukturu pro monitoring rizik chemických látek a zabezpečit plošnou dostupnost informací o rizicích chemických látek pro zdraví a životní prostředí.

Nápravná opatření pro sesuvy a skalní řícení, tj. stabilizace svahu či skalního masívu, dlouhodobý monitoring a geologický průzkum jsou většinou finančně značně náročné jak pro fyzické osoby, tak i pro rozpočty obcí a není proto v jejich silách tato nápravná opatření cele financovat. Tyto subjekty by měly následně přijmout časově neomezenou odpovědnost za údržbu a péči vzniklých stabilizačních opatření.

Pro zajištění dostatečných podkladů o rizikových geofaktorech životního prostředí je třeba provést podrobnou monitorovací a dokumentační činnost, zpracovat mapové podklady a provést podpůrné inženýrsko-geologických a hydrogeologických práce. Odborné a technické kapacity pro uvedené činnosti jsou v České republice k dispozici.

Předpokládané výsledky a dopady

Výsledkem podpory v oblasti omezování průmyslového znečištění se očekává:

- program výzkumu BAT,
- rozvoj inovačních a informačních technologií,
- rozvoj informačních systémů IPPC a IRZ,
- vytvoření ucelené soustavy monitorování rizik chemických látek a jejich omezování,
- vytvoření systému prevence závažných havárií.

Výsledkem podpory v oblasti prevence sesuvů a skalních řícení, monitorování geofaktorů životního prostředí a hodnocení neobnovitelných přírodních zdrojů včetně zdrojů podzemních vod se očekává:

- doplnění podkladů pro tvorbu územního plánu z hlediska vymezení oblastí s vyšším geologickým ohrožením jak pro výstavbu sídel tak i pro liniové stavby, ochranu nerostných zdrojů a zdrojů podzemních, povrchových a minerálních vod, atd.
- zajištění podkladů pro zásobování obyvatelstva pitnou vodou získávanou z podzemních zdrojů, které jsou podstatně méně zranitelné než zdroje povrchové vody.

V problematice Omezování průmyslového znečištění se předpokládají tyto dopady:

- snížení průmyslového znečištění,
- snížení množství emisí a přenosů látek, pokles kontaminace složek životního prostředí (včetně potravinového řetězce) chemickými látkami,
- podpora hospodářského růstu, udržitelného rozvoje a znalostní ekonomiky.

Prevence sesuvů a skalních řícení, monitorování geofaktorů životního prostředí a hodnocení zdrojů podzemních vod:

- zkvalitnění podkladů pro územní plán a tak zajištění kvalitnějšího životního prostředí, finanční úspory při vhodném situování investiční výstavby,
- zvýšení informovanosti o kvalitě životního prostředí,
- možnost řešit geologická rizika v předstihu a ne jako havárie, při kterých dochází k ohrožení životů a hodnot.

Kategorizace oblastí podpory

48 Prevence a integrovaný boj proti znečišťování

Oblasti podpory

V rámci priority 5 – OMEZOVÁNÍ PRŮMYSLOVÉHO ZNEČIŠTĚNÍ A SNIŽOVÁNÍ ENVIRONMENTÁLNÍCH RIZIK budou realizovány následující oblasti podpory:

Oblast podpory 5.1 – Omezování průmyslového znečištění

Oblast podpory 5.2 – Prevence sesuvů a skalních řícení, monitorování geofaktorů a následků hornické činnosti a hodnocení neobnovitelných přírodních zdrojů včetně zdrojů podzemních vod

5.1 Oblast podpory – Omezování průmyslového znečištění

Zaměření a zdůvodnění

Integrovaný přístup k ochraně životního prostředí jako celku představuje zcela nový přístup, který znamená přechod od ochrany složek životního prostředí k ochraně ŽP jako celku. Zákon o integrované prevenci je v ČR účinný od roku 2003. Počet IPPC zařízení je v České republice odhadován na 1700. Jsou to hlavní znečišťovatelé z průmyslových a zemědělských odvětví. K 5.1.2006 byl podáno 640 žádostí o integrované povolení. Bylo vydáno 432 integrovaných povolení. Směrnice o IPPC stanoví, že k termínu 30.10.2007 musí všichni provozovatelé, kterých se to týká, získat pro své zařízení integrované povolení. Tento termín může být ohrožen.

Od roku 2003 se podařilo vybudovat zázemí povolujících orgánů, Agenturu integrované prevence a nově i Centrum BAT při CENIA, české informační agentuře životního prostředí. Přijaté referenční dokumenty BAT (tzv. BREF) jsou průběžně překládány do českého jazyka. Byl vytvořen informační systém IPPC, který v sobě zahrnuje informace o stavu vyřizování žádostí o integrované povolení. Existuje 30 technických pracovních skupin, které působí v oblasti nejlepších dostupných technik (BAT). Právě v této oblasti však existují velké rezervy pro zlepšení zejména v dosažitelnosti aplikace BAT technologií, odborné a koncepční činnosti. Zejména nedostatek finančních prostředků brání rozsáhlejšímu vývoji environmentálně příznivých technologií.

Zahájená revize směrnice o IPPC a referenčních dokumentů o BAT (BREF) naznačuje, že po roce 2007 bude tlak na zavádění a zlepšování BAT vzrůstat. Bude nutné vypracovat rámcový program pro nejlepší dostupné techniky, zejména pro jejich výzkum a vývoj. Poskytnuté finanční prostředky by tedy byly účelně vynaloženy jednak na výzkum a vývoj BAT a také na šíření principů integrovaného přístupu, znalostí BAT mezi provozovateli, podpora jejich používání, metodické vedení, informovanost veřejnosti se zaměřením na regionální problematiku.

Důležitá je ochrana životního prostředí jako celku a také budování věrohodných, veřejnosti přístupných informačních databází o znečištění životního prostředí. Integrovaný registr znečišťování jako jediná databáze v České republice pokrývá údaje o emisích (do ovzduší, vody, půdy) a přenosech (odpady a odpadní vody) u mnoha znečišťujících látek. Zahrnuje v sobě i regionální informace, které se dají využít při zaměření snižování emisí v jednotlivých lokalitách. Ze strany provozovatelů i široké veřejnosti je tento nástroj hodnocen jako důležitý zdroj informací. Velké rezervy však existují v oblasti propojování tohoto registru s dalšími zdroji informací o stavu životního prostředí, v oblasti kvality získávaných dat a jejich efektivním vyhodnocování a prezentaci.

Rok 2004 byl prvním ohlašovacím rokem do integrovaného registru znečišťování. Hlášení podalo 541 organizací za celkem 879 provozoven. 412 (47 %) provozoven spadá mezi IPPC zařízení dle zákona č. 76/2002 Sb. Od roku 2007 v souvislosti s nahrazením Evropského registru emisí znečišťujících látek (EPER) Evropským registrem úniků a přenosů znečišťujících látek (EPRTR), plánováno rozšíření počtu látek a dají se tak očekávat zvýšené nároky jak na znečišťovatele (v oblasti monitoringu látek), tak na MŽP jako zřizovatele IRZ.

Operační cíle podpory

Operační cíle podpory se zaměřují na následující oblasti:

a) Integrovaná prevence a omezování znečištění – BAT

- výzkum a vývoj BAT – vytvoření institucionálního zázemí pro výzkum BAT, investiční podpora výzkumu technologií na principu preventivního přístupu k ochraně ŽP,

b) Integrovaný registr znečišťování

- výzkum znečišťujících látek a monitorovacích metod – infrastruktura pro identifikace zdrojů emisí, dopady na zdraví obyvatelstva a ŽP, možnosti výzkumu, vývoje a aplikace technologií snižujících znečištění,

c) Ekonomické nástroje a institucionální zabezpečení pro omezování rizik chemických látek a prosazování nové právní úpravy jejich managementu REACH

- v rámci implementace REACH vytvoření systému ekonomických nástrojů pro podporu aktivit vedoucích ke snižování a omezování rizika chemických látek,
- vybudování národního informačního centra pro realizaci nové právní úpravy REACH, které bude napojeno na Evropskou chemickou agenturu a bude napomáhat šíření informací o rizicích pro odbornou i ostatní veřejnost.

Vhodné/podporované aktivity

- budování infrastruktury pro institucionálního zázemí výzkumu BAT,
- podpora propojování informačních systémů,
- zpřístupňování informací o životním prostředí uživatelům Internetu,
- vytváření uživatelsky přátelských aplikací k plnění povinností vyplývajících z legislativy,
- infrastruktura pro program REACH.

Forma podpory

Nevratná finanční pomoc

Realizační orgány

Řídícím orgánem je Ministerstvo životního prostředí, zprostředkujícím subjektem je Státní fond životního prostředí.

Vazby na intervence jiných programů EU či národních programů a vymezení jejich rozhraní, styčných bodů, synergií či doplňkovosti

Oblast podpory má zřetelnou vazbu zejména na Akční program environmentálních technologií, 6. program pro životní prostředí, Státní politiku životního prostředí, Program podpory environmentálních technologií v České republice, Strategii hospodářského růstu ČR a další operační programy v oblasti aplikace BAT a výzkum BAT a integrovaný přístup k ochraně ŽP jako celku.

5.2 Oblast podpory – Prevence sesuvů a skalních řícení, monitorování geofaktorů a následků hornické činnosti a hodnocení neobnovitelných přírodních zdrojů včetně zdrojů podzemních vod

Zaměření a zdůvodnění

Navržené práce mají za úkol zmapovat, navrhnout a realizovat technické práce v následujících oblastech. Jejich provedení významným způsobem omezí počet možných havárií, způsobených geologickými fenomény při sesuvech a skalních říceních, rozšíří možnosti zásobování obyvatelstva pitnou vodou z podzemních zdrojů a přispěje k odstranění možných negativních důsledků hornické činnosti.

Operační cíle podpory

- provedení sanace a stabilizace nejnebezpečnějších sesuvů a skalních masivů a zajištění jejich monitorování,
- zpracované a přehodnocené zásoby podzemních vod, revize ochranných pásem a vybudování nových zdrojů podzemních vod pro zásobování obyvatelstva,
- zajištění dalších neobnovitelných zdrojů,
- odstranění negativních následků hornické činnosti realizované v minulosti.

Vhodné/podporované aktivity

Předmětem podpory je:

- stabilizace nebo sanace sesuvů a skalních masivů, které bezprostředně nebo v krátkém časovém horizontu svými negativními projevy a následky ohrožují především životy, zdraví a majetek občanů a infrastrukturu sídel a dále monitoring zaměřený na kontrolu účinnosti nápravných opatření,

- přehodnocení celkové kapacity zásob podzemních vod využívaných i nevyužívaných, vyhledání a realizace nových zdrojů pro zásobování obyvatelstva,
- provádění geologických a hydrogeologických prací včetně projektů za účelem přehodnocení zásob podzemních vod využitelných k zásobování obyvatel pitnou vodou,
- vyhledávání průzkum a posouzení možností řízené dotace podzemních vod povrchovými vodami (umělé infiltrace) z vodních toků nebo nádrží,
- realizace technických prací sloužících k zajištění dalších neobnovitelných přírodních zdrojů,
- zjištění možných negativních důsledků pozůstatků po hornické činnosti, navržení a realizace technického řešení, které zabrání dalšímu ohrožování životního prostředí v návaznosti na „Směrnici Evropského parlamentu a Rady 2006/21/ES“ ze dne 15.3.2006, o nakládání s odpady z těžebního průmyslu a o změně směrnice 2004/35/ES,
- provedení inženýrsko geologických a hydrogeologických prací v sídlech postižených v minulosti hornickou či obdobnou činností a provedení následných sanačních prací.

Podmínkou realizace uvedených prací je především odborný posudek oponenta úkolu (odbor geologie MŽP případně i externí oponent). Dále kladné vyjádření Komise pro projekty a závěrečné zprávy zřízené odborem geologie MŽP.

Forma podpory

Nevratná finanční pomoc

Realizační orgány

Řídícím orgánem bude Ministerstvo životního prostředí, zprostředkujícím subjektem Státní fond životního prostředí (SFŽP).

Vazby na intervence jiných programů EU či národních programů a vymezení jejich rozhraní, styčných bodů, synergií či doplňkovosti

Tyto aktivity nejsou financovány z jiných programů EU ani z národních programů.

Příjemci podpory poskytované v rámci Prioritní osy 5 jsou:

- územní samosprávné celky a jejich svazky,
- příspěvkové organizace,
- veřejné výzkumné instituce,
- občanská sdružení,
- neziskové organizace
- podnikatelské subjekty,
- státní podniky,
- státní organizace,
- správci povodí a vodních toků,
- organizační složky státu,
- provozovatelé systému předpovědní povodňové služby,
- majitelé pozemků postižených sesuvy a skalním řícením.

Veřejná podpora poskytovaná v rámci vymezených oblastí podpory se bude řídit Obecnými zásadami Společenství o státní podpoře na ochranu životního prostředí v platném znění. Do schválení poskytování podpory v rámci vymezených oblastí podpory Evropskou komisí nebude veřejná podpora projektům poskytována.

Programové indikátory

Programové indikátory jsou souhrnně uvedeny na konci kapitoly 3.

Vazby na jiné prioritní osy

Snižování průmyslového znečištění má vazbu na všechny další prioritní osy OP ŽP v těchto oblastech:

- aplikace BAT,
- integrovaný přístup k ochraně ŽP jako celku,
- databáze, sběr a vyhodnocování informací o stavu ŽP,
- vzdělávání a šíření informací – prioritní osa 7 OP ŽP.

PRIORITNÍ OSA 6 – ZLEPŠOVÁNÍ STAVU PŘÍRODY A KRAJINY

Výchozí stav

Základním problémem ochrany přírody a krajiny zůstává pokles biodiverzity na úrovni druhů, ekosystémů a genů a snížená ekologická stabilita krajiny.

Snížení biologické rozmanitosti a početnosti populací původních druhů je důsledkem devastace krajiny a přírodních zdrojů našeho území, zejména v posledních desetiletích. V ČR je podle aktuálních Červených seznamů v současné době ohroženo cca 34 % druhů savců, 52 % druhů u nás hnízdících ptáků, 50 % druhů plazů, 43 % druhů obojživelníků, 43 % druhů ryb, 60 % druhů vyšších rostlin a 43 % mechorostů. Společným působením mnoha negativních vlivů lidské činnosti došlo k takovému poškození ekosystémů, že na našem území vymizela celá řada druhů (např. drop velký).

Působení lidských aktivit se významně promítlo do rozšíření a početnosti planě rostoucích rostlin a volně žijících živočichů, ale i do stavu celých biotopů a ekosystémů. Z krajiny mizí přechodové (ekotonové) plochy, významné jako zbytkové biotopy s vysokou biologickou rozmanitostí (rákosiny, remízky, meze, lada, nivní louky apod.). Nejnovější a o to intenzivnější rozvoj liniových staveb vede ke snížení průchodnosti krajiny a fragmentaci areálů výskytu populací některých taxonů. Tento jev má negativní dopad nejen na volně žijící živočichy a planě rostoucí rostliny, ale i na člověka samého. Ohrožením zemědělské krajiny je i spontánní šíření invazních druhů rostlin a záměrné rozšiřování nepůvodních druhů rostlin a živočichů. Ty zcela mění původní rostlinná společenstva a expandují na úkor původních druhů. Mezi nejvýraznější invazní druhy rostlin lze zahrnout bolševník velkolepý, pronikající do chladnějších oblastí ČR, asijské křídlatky a severoamerické druhy hvězdnic. Z živočichů jde např. o norka amerického, psíka mývalovitého nebo nepůvodní druhy ryb (např. stěvlička východní), raků a dalších bezobratlých.

Změny, kterými prošlo české zemědělství během 50. až 80. let dvacátého století, zejména kolektivizaci a intenzifikaci v souvislosti s přeměnou tradičního zemědělství na průmyslovou velkovýrobu, zásadním způsobem ovlivnily i vzhled, charakter a ekologickou stabilitu krajiny. Došlo ke scelování pozemků do velkých lánů, které často nerespektovalo reliéf terénu a vedlo také ke značným ztrátám rozptýlené zeleně ve volné krajině. Ubylo mezí, remízek a liniových porostů podél cest a vlhkých nivních luk. Došlo tak k významnému narušení ekologické rovnováhy v krajině a následně k působení mnoha nepříznivých jevů, které mají dodnes negativní dopad na přírodu i na zemědělské hospodaření. Rozptýlená zeleň se společně s tvarem reliéfu významně podílí na tvorbě typického krajinného rázu každé oblasti. Tvoří nedílnou součást naší venkovské krajiny, opticky ji rozděluje do menších celků a utváří tak její charakteristický malebný vzhled. Tento cenný krajinný prvek poskytuje útočiště mnoha druhům živočichů ale i rostlin, které by jinde v zemědělské krajině již nenašli svůj životní prostor. Nabízí také potravní zdroje zejména pro opylovače, ptáky (podpora biologické ochrany před škůdci) a drobné savce.

Nevhodný způsob hospodaření a znečišťování životního prostředí se odrazily i na stavu lesů. Lesy a lesní půdy byly ve střední Evropě postiženy degradačními vlivy v důsledku intenzivního působení emisí a kyselých dešťů (vzhledem k přírodním podmínkám a koncentraci zdrojů znečištění nejsilněji právě na území České republiky). Tyto negativní dopady industrializačních vlivů byly v našich podmínkách umocněny systémem obhospodařování lesů, zaměřeným dlouhodobě na jednostrannou podporu maximálního

dřevoprodukčního efektu. Důsledkem jsou dnešní stejnověké monokulturní porosty s výrazně sníženou odolností proti biotickým i abiotickým vlivům a nevyváženým funkčním potenciálem.

Nadměrná intenzifikace zemědělství spolu s nevhodnými vodohospodářskými zásahy způsobila také rozkolísanost odtokových poměrů, eutrofizaci povrchových vod, znečištění a pokles hladiny podzemních vod a snížení retenční schopnosti krajiny – to je doprovázeno častějším výskytem extrémních such a povodňových událostí.

Stejně důležité jako ochrana a péče o přírodní prvky ve volné krajině je i problematika životního prostředí urbánních a suburbánních prostorů zejména z hlediska uchování biodiverzity, ekologické stability, zmenšování ekologické stopy sídel a snižování míry „sterility“ (míra umělých prvků, povrchů a prostor) urbanizovaného prostředí.

Globální a specifické cíle prioritní osy

Globálním cílem pro období 2007 – 2013 je zastavení poklesu biodiverzity a zvýšení ekologické stability krajiny

Specifické cíle prioritní osy jsou následující:

1. implementace soustavy Natura 2000,
2. obnova a ochrana přírodních a přírodě blízkých biotopů a ohrožených rostlinných a živočišných druhů,
3. obnova ekologické stability krajiny,
4. optimalizace vodního režimu krajiny,
5. regenerace urbanizované krajiny.

Strategie pro dosažení cílů

Evropská unie deklarovala jako svůj cíl zastavit do roku 2010 pokles biodiverzity. Pro dosažení tohoto cíle je potřeba vynaložit značné množství finančních prostředků do oblastí zajištění institucionální ochrany vybraných chráněných území, podpory ohrožených rostlinných a živočišných druhů i biotopů, obnovy krajinné stability a vodního režimu krajiny.

Pro ochranu konkrétních přírodních a krajinných hodnot včetně ochrany biodiverzity jsou vyhlášována chráněná území. Novelou zákona č. 114/1992 Sb., o ochraně přírody a krajiny, byly do českého právního řádu transponovány povinnosti, plynoucí pro členské státy EU ze Směrnice Rady 79/409/EHS o ochraně volně žijících ptáků a Směrnice Rady 92/43/EHS o ochraně přírodních stanovišť, volně žijících živočichů a planě rostoucích rostlin. Nejvýznamnější z těchto povinností je vytvoření soustavy evropsky významných chráněných území Natura 2000.

Tato soustava se skládá z ptačích oblastí a evropsky významných lokalit. 38 ptačích oblastí bylo vyhlášeno v roce 2004 samostatnými nařízeními vlády. Vláda České republiky také schválila svým usnesením č. 1320/2004 ze dne 22.12.2004 národní seznam, čítající 863 evropsky významné lokality. Toto usnesení bylo kodifikováno nařízením vlády, vydaným pod č. 132/2005 Sb. a účinným od 15.4.2005. U všech území, kde nebude možná smluvní ochrana, ukládá zákon v souladu s právem ES povinnost vyhlásit je za zvláště chráněná území nejpozději do 6 let od zveřejnění oznámení tzv. evropského seznamu lokalit ve Sbírce zákonů. Co se týče rozsahu a finanční náročnosti bude tento proces v oblasti ochrany přírody výjimečný. Vyhlášení si vyžádá geodetické práce nezbytné pro vyhlášení ZCHÚ, přípravu odborné dokumentace, plány péče, příslušná označení v terénu, zajištění péče (managementu) o území s cílem zachovat (nezhoršit) předmět ochrany včetně monitorování stavu území.

U nejvíce ohrožených druhů rostlin a živočichů je nutné přikročit k aktivnímu managementu jejich populací, jehož součástí je především obnova vhodného prostředí (biotopů), odstraňování a náprava negativních a rušivých vlivů a případně i realizace speciálních repatriačních programů. Výskyt některých živočišných druhů v dnešní hustě osídlené a antropogenně pozměněné krajině vyvolává střety s hospodářskými aj. zájmy člověka, kterým je nejvhodnější předcházet realizací preventivních opatření a docílit tak dlouhodobě vyváženého soužití člověka a těchto „konfliktních“ druhů. Zajištění migrační dostupnosti v základní podobě představuje zprůchodnění příčných překážek, jako jsou jezy, přehrady a vodní elektrárny a to pomocí rybích přechodů na těchto dílech, či prostřednictvím revitalizace odstavených a bočních ramen.

Je třeba podpořit stabilitu těch prvků, které mají v krajině nezastupitelnou funkci. Jedná se především o prvky rozptýlené zeleně, jako jsou remízky, břehové porosty podél vodních toků, liniové porosty podél cest, úvozy či aleje. Rozptýlená zeleň má v krajině velký význam nejen pro člověka a jeho potřeby, ale i pro mnohé živočišné druhy, které jsou na její přítomnosti v krajině životně závislé. Kvůli značným zásahům do podoby krajinné struktury dochází často k nadměrné fragmentaci krajiny, což značnou měrou ovlivňuje a mění životní formy jednotlivých stanovišť. Je proto nutné zaměřit se především na realizaci prvků územních systémů ekologické stability a celkové zlepšení přírodních poměrů ať již ve volné krajině, v lesích, či ve zvláště chráněných územích a územích soustavy Natura 2000.

Dlouhodobým cílovým horizontem je dále trvalá náprava současného negativního stavu poškozených lesních půd a stávajících porostů, včetně zvýšení jejich přirozené odolnosti vůči změnám prostředí. Dalším sledovaným cílem je přispět k zvýšení hodnot požadovaných funkčních potenciálů lesních ekosystémů.

Snížení četnosti a závažnost záplav a ohrožení kvality povrchových a podzemních vod si vyžádá stabilizaci vodních poměrů krajiny, a to pomocí kombinovaného přístupu – k technickým vodohospodářským metodám přidružit ekohydrologické metody retence vody a nutrientů, kterými jsou zejména obnova krajinné zeleně, obnova retenčních prostor a přirozených rozlivů do znovuotevřených nivních prostor, obnova přirozené hydromorfologie vodních ekosystémů atd.

Podpora biodiverzity urbánních ekosystémů bude směřována zejména na podporu „páteří“ sídelní veřejné zeleně, obnovu a ochranu zámeckých parků a zahrad a výsadbu zeleně na místech odstraněných starých zátěží. Cílem je podpora historických krajinných prvků, charakteristických znaků kulturního a historického vývoje území a estetických hodnot vizuální scény, a to s prioritou vyšší biologické diverzity.

Předpokládané výsledky a dopady

Mezi předpokládané výsledky patří:

- soustava Natura 2000 dokončená a plně funkční,
- zajištěna ochrana a obnova vybraných přírodních a přírodě blízkých biotopů,
- zajištěna ochrana vybraných ohrožených rostlinných a živočišných druhů,
- vyšší podíl obnovených krajinných struktur,
- zajištěna první etapa plošné optimalizace vodního režimu krajiny.

Mezi předpokládané dopady patří:

- zastaven pokles biodiverzity,
- zvýšena ekologická stabilita krajiny.

Kategorizace oblastí podpory

51 Podpora biodiverzity a ochrana přírody (včetně Natura 2000)

Oblasti podpory

V rámci prioritní osy 6 – ZLEPŠOVÁNÍ STAVU PŘÍRODY A KRAJINY budou realizovány následující oblasti podpory:

Oblast podpory 6.1 – Implementace a péče o území soustavy Natura 2000

Oblast podpory 6.2 – Podpora biodiverzity

Oblast podpory 6.3 – Obnova krajinných struktur

Oblast podpory 6.4 – Optimalizace vodního režimu krajiny

Oblast podpory 6.5 – Podpora regenerace urbanizované krajiny

6.1 Oblast podpory – Implementace a péče o území soustavy Natura 2000

Zaměření a zdůvodnění

Členstvím v Evropské unii přistoupila Česká republika k závazkům vyplývajícím ze Směrnice Rady 79/409/EHS o ochraně volně žijících ptáků a Směrnice Rady 92/43/EHS o ochraně přírodních stanovišť, volně žijících živočichů a planě rostoucích rostlin (soustava Natura 2000). Takto cílená podpora umožní vyhlásit a zajistit ochranu a management lokalit soustavy Natura 2000 a rostlinných a živočišných druhů uvedených ve výše zmíněných směrnicích včetně zavedení a provádění povinného monitoringu.

Realizace této oblasti podpory je součástí naplňování cílů stanovených ve Státní politice životního prostředí 2004 – 2010, Státním programu ochrany přírody a krajiny ČR, Strategii ochrany biologické rozmanitosti České republiky a Strategii udržitelného rozvoje České republiky.

Operační cíle podpory

- zajištění podkladů pro vyhlášení schválených evropsky významných lokalit,
- zajištění podkladů pro naplnění povinnosti monitoringu podle Směrnice Rady 79/409/EHS o ochraně volně žijících ptáků a Směrnice Rady 92/43/EHS o ochraně přírodních stanovišť, volně žijících živočichů a planě rostoucích rostlin.

Vhodné/podporované aktivity

Předmětem podpory je:

- opatření spojená s implementací soustavy Natura 2000 včetně monitoringu zvláště chráněných území, vybraných území soustavy Natura 2000 a stavu populací rostlinných a živočišných druhů

Do podpory lze zahrnout i náklady na výkupy pozemků.

Forma podpory

Nevratná finanční pomoc

Realizační orgány

Řídícím orgánem bude Ministerstvo životního prostředí, zprostředkujícím subjektem Státní fond životního prostředí (SFŽP).

Vazby na intervence jiných programů EU či národních programů a vymezení jejich rozhraní, styčných bodů, synergií či doplňkovosti

Tyto aktivity nejsou financovány z jiných programů EU ani z národních programů.

6.2 Oblast podpory – Podpora biodiverzity

Zaměření a zdůvodnění

Péče o přírodní a přírodě blízké biotopy a ohrožené rostlinné a živočišné druhy vyplývá ze zákona č. 114/1992 Sb., o ochraně přírody a krajiny, v platném znění. Navrhovaná oblast podpor umožní ochranu biologické rozmanitosti jak na úrovni stanovišť, tak na úrovni ochrany ohrožených druhů rostlin a živočichů.

Realizace této oblasti podpory je součástí naplňování cílů stanovených ve Státní politice životního prostředí 2004 – 2010, Státním programu ochrany přírody a krajiny ČR, Strategii ochrany biologické rozmanitosti České republiky a Strategii udržitelného rozvoje České republiky.

Operační cíle podpory

- posílení populací ohrožených druhů rostlin a živočichů a jejich biotopů,
- posílení biologické rozmanitosti na úrovni stanovišť,
- snížení antropogenních vlivů na přírodu a krajinu.

Vhodné/podporované aktivity

Předmětem podpory je:

- opatření k uchování a zvyšování početnosti druhů, realizovaná především prostřednictvím záchrany druhů a ekosystémů a vytváření vhodných podmínek pro jejich další existenci,
- zajišťování péče o chráněná území a vyhodnocování výsledků péče s využitím zásad ekosystémového přístupu při ochraně biodiverzity *in situ*,
- opatření k minimalizaci a předcházení škodám způsobeným silně a kriticky ohroženými zvláště chráněnými druhy živočichů na komunikacích, vodohospodářských objektech, zemědělských a lesních kulturách, chovech ryb a včel,
- investiční opatření směřující ke zvyšování adaptivních schopností ekosystémů a druhů na rostoucí fragmentaci krajiny, další antropogenní vlivy a na zátěžové faktory životního prostředí včetně opatření v souvislosti s péčí o handicapované živočichy,
- předcházení zavlékání, regulace a likvidace populací invazních druhů rostlin a živočichů,
- realizace trvalých opatření na ochranu jeskyní a krasových jevů,
- investiční opatření pro obnovu a výstavbu návštěvnické infrastruktury ve zvláště chráněných územích, ptačích oblastech, evropsky významných lokalitách, přírodních parcích a geoparcích (včetně návštěvnických středisek).

Do podpory lze zahrnout i náklady na výkupy pozemků, a to s výjimkou fyzických osob.

Do podpory lze dále zahrnout náklady související s likvidací nevyužité rostlinné hmoty z managementových opatření např. formou kompostování (nepodporuje se skládkování, pálení bez energetického využití apod.).

Forma podpory

Nevratná finanční pomoc

Realizační orgány

Řídícím orgánem bude Ministerstvo životního prostředí, zprostředkujícím subjektem Státní fond životního prostředí (SFŽP)

Vazby na intervence jiných programů EU či národních programů a vymezení jejich rozhraní, styčných bodů, synergií či doplňkovosti

Národní programy Program péče o krajinu a k Program revitalizace říčních systémů jsou nastaveny doplňkově ve vztahu k těmto aktivitám.

Program rozvoje venkova navazuje ve své ose II Agroenvironmentálními opatřeními, Lesnicko-environmentálními platbami a Platbami v rámci Natury 2000.

6.3 Oblast podpory – Obnova krajinných struktur

Zaměření a zdůvodnění

Tato oblast podpory se zaměřuje na posílení ekologické stability krajiny, a to zejména formou vytváření a obnovy krajinných prvků, budováním prvků územních systémů ekologické stability, zvyšováním stability lesních ekosystémů.

Tato oblast podpor napomůže k realizaci chybějících prvků územních systémů ekologické stability, regeneraci a zlepšení druhové a věkové skladby lesů a zvýšení počtu krajinných prvků. Celkový efekt opatření významně přispěje ke zvýšení ekologické stability krajiny.

Realizace této oblasti podpory je součástí naplňování cílů stanovených ve Státní politice životního prostředí 2004 – 2010, Státním programu ochrany přírody a krajiny ČR, Strategii ochrany biologické rozmanitosti České republiky a Strategii udržitelného rozvoje České republiky.

Operační cíle podpory

- zvýšení počtu a plochy založených a obnovených krajinných prvků a prvků územních systémů ekologické stability,
- zlepšení přírodních poměrů v lesích,
- zlepšení stavu lesních půd.

Vhodné/podporované aktivity

Předmětem podpory je:

- realizace opatření navržených v rámci schválených komplexních pozemkových úprav zaměřených na výsadby zeleně v krajině a ochranu půdy,
- příprava a realizace prvků územních systémů ekologické stability,
- zakládání a obnova krajinných prvků (výsadba a obnova remízů, alejí, soliterních stromů, větrolamů atd.), břehových porostů a historických krajinných struktur (vč. polních cest a ošetření stromů ve významných alejích), péče o památné stromy,
- opatření k zachování a celkovému zlepšení přírodních poměrů v lesích ve zvláště chráněných územích, územích soustavy Natura 2000, vymezených regionálních a nadregionálních biocentrech územních systémů ekologické stability, a to dosažením druhové a prostorové skladby porostů, odpovídající místním přírodním podmínkám,
- realizace lesopěstebních opatření biologického charakteru pro vytvoření základních podmínek a nastartování procesu regenerace současného stavu lesů v prioritních

oblastech pásem ohrožení emisemi (podle stávající legislativy pásma ohrožení A až C) ve zvláště chráněných územích a územích soustavy Natura 2000.

Do podpory lze v případě realizace prvků územních systémů ekologické stability zahrnout i náklady na výkupy pozemků, a to s výjimkou fyzických osob.

Forma podpory

Nevratná finanční pomoc

Realizační orgány

Řídícím orgánem bude Ministerstvo životního prostředí, zprostředkujícím subjektem Státní fond životního prostředí (SFŽP). Ekologické a technické hodnocení projektů bude pro SFŽP provádět Agentura ochrany přírody a krajiny ČR (AOPK ČR) s využitím doplněných regionálních poradních sborů.

Vazby na intervence jiných programů EU či národních programů a vymezení jejich rozhraní, styčných bodů, synergií či doplňkovosti

Program rozvoje venkova je komplementární k této oblasti podpory ve smyslu příjemců podpor.

6.4 Oblast podpory – Optimalizace vodního režimu krajiny

Zaměření a zdůvodnění

Tato oblast podpory se zaměřuje na zvýšení retenční schopnosti krajiny a snižování vzniku a dopadů povodňových situací opatřeními příznivými z hlediska ochrany přírody a krajiny, obnovu přirozeného vodního režimu krajiny a ochranu proti vodní erozi.

Realizace této oblasti podpory je součástí naplňování cílů stanovených ve Státní politice životního prostředí 2004 – 2010, Státním programu ochrany přírody a krajiny ČR, Strategii ochrany biologické rozmanitosti České republiky a Strategii udržitelného rozvoje České republiky.

Operační cíle podpory

- náprava v minulosti nevhodně upravených toků, nevhodných odvodnění a jiných zásahů negativně ovlivňujících vodní režim v krajině
- zvyšování retenční schopnosti krajiny
- snížení výskytu negativních vlivů vodní a větrné eroze

Vhodné/podporované aktivity

Předmětem podpory je:

- realizace opatření příznivých z hlediska krajinné a ekosystémové diverzity vedoucí ke zvyšování retenční schopnosti krajiny, ochraně a obnově přirozených odtokových poměrů a k omezování vzniku rizikových situací, zejména povodní,
- opatření k ochraně proti vodní a větrné erozi a k omezování negativních důsledků povrchového odtoku vody (založení nebo obnova mezí, zasakovacích pásů a průlehů).

S výjimkou aktivity budování a obnovy retenčních prostor a opatření k ochraně proti vodní erozi lze do podpory zahrnout i náklady na výkupy pozemků.

Akce v rámci oblasti podpory 6.4 mohou být realizovány pouze mimo obce.

Forma podpory

Nevratná finanční pomoc

Realizační orgány

Řídícím orgánem bude Ministerstvo životního prostředí, zprostředkujícím subjektem Státní fond životního prostředí (SFŽP). Ekologické a technické hodnocení projektů bude pro SFŽP provádět Agentura ochrany přírody a krajiny ČR (AOPK ČR) s využitím doplněných regionálních poradních sborů.

Vazby na intervence jiných programů EU či národních programů a vymezení jejich rozhraní, styčných bodů, synergií či doplňkovosti

Program revitalizace říčních systémů bude doplňkovým programem k této oblasti podpory, s výhradním zaměřením na zvláště chráněné druhy a naplňování plánů péče o zvláště chráněná území a území soustavy Natura 2000 a požadavků Směrnice Rady 79/409/EHS o ochraně volně žijících ptáků a Směrnice Rady 92/43/EHS o ochraně přírodních stanovišť, volně žijících živočichů a planě rostoucích rostlin.

6.5 Oblast podpory – Podpora regenerace urbanizované krajiny

Zaměření a zdůvodnění

Tato oblast podpory je zaměřena na udržitelný rozvoj sídel prostřednictvím zachování a zvyšování počtu a rozlohy segmentů přírodního charakteru v zastavěných územích, zakládání zelených prstenců kolem sídel, výsadbu vegetace na místě odstraněných starých zátěží a odstraňování nebo zajišťování nevyužívaných objektů v chráněných územích. Cílem je podporovat vznik a obnovu přírodě blízké zeleně v sídelním prostředí, která umožní existenci ostrůvků relativně nenarušené přírody v sídlech jako protiváhy umělého sídelního prostředí s převážně dekorační či izolační zelení, a tudíž vítaného rekreačního prostoru s významnou osvětovou a výchovnou funkcí, zejména pro mládež a děti školního a předškolního věku.

Realizace této oblasti podpory je součástí naplňování cílů stanovených ve Státní politice životního prostředí 2004 – 2010, Státním programu ochrany přírody a krajiny ČR, Strategii ochrany biologické rozmanitosti České republiky a Strategii udržitelného rozvoje České republiky.

Operační cíle podpory

- zvýšení počtu, rozlohy a přírodní kvality segmentů přírodního charakteru v zastavěných územích
- odstranění nevyužívaných staveb a dalších zátěží z chráněných území

Vhodné/podporované aktivity

Předmětem podpory je:

- individuální projekty pro zakládání a revitalizaci významné sídelní zeleně s preferencí druhové skladby posilující diverzitu sídelních biotopů a vztah obyvatel sídel (zejména dětí a mládeže) k přírodě: podpora je zaměřena na zakládání a obnovu parků a další trvalé nelesní zeleně na plochách vymezených v územně plánovací dokumentaci, stromořadí a významných skupin stromů uvnitř sídel, hřbitovů, městských a obecních lesoparků a školních zahrad,
- zakládání a regenerace zeleně v rámci tvorby zeleného prstence kolem sídla, vymezené v územně plánovací dokumentaci,

- výsadba vegetace s přírodě blízkým charakterem na místě dříve odstraněných malých a ekonomicky těžko využitelných brownfields, bývalých vojenských výcvikových prostorů (v případě, že se nejedná o velkoplošné zalesňování), jiných staveb a zařízení, zátěže či následků geologického průzkumu,
- odstranění nebo zajištění nevyužívaných staveb a dalších objektů ve zvláště chráněných územích a územích zařazených do soustavy Natura 2000.

Forma podpory

Nevratná finanční pomoc

Realizační orgány

Řídícím orgánem bude Ministerstvo životního prostředí, zprostředkujícím subjektem Státní fond životního prostředí (SFŽP). Ekologické a technické hodnocení projektů bude pro SFŽP provádět Agentura ochrany přírody a krajiny ČR (AOPK ČR) s využitím doplněných regionálních poradních sborů.

Vazby na intervence jiných programů EU či národních programů a vymezení jejich rozhraní, styčných bodů, synergií či doplňkovosti

Regionální operační programy budou řešit komplexní projekty, nikoliv individuální. Na rozdíl od Programu rozvoje venkova a Regionálních operačních programů je v této oblasti podpory jiné zaměření akcí – posilování biodiverzity v urbanizovaném prostředí.

Příjemci podpory poskytované v rámci Prioritní osy 6 jsou:

- územní samosprávné celky a jejich svazky,
- fyzické osoby
- neziskové organizace,
- občanská sdružení,
- příspěvkové organizace,
- organizační složky státu,
- správci povodí a vodních toků,
- státní organizace a státní podniky
- Agentura ochrany přírody a krajiny ČR,
- správy národních parků,
- právnické osoby, jimž je svěřeno nakládání s lesy ve vlastnictví státu

Veřejná podpora poskytovaná v rámci vymezených oblastí podpory se bude řídit Obecnými zásadami Společenství o státní podpoře na ochranu životního prostředí v platném znění. Do schválení poskytování podpory v rámci vymezených oblastí podpory Evropskou komisí nebude veřejná podpora projektům poskytována.

Programové indikátory

Programové indikátory jsou souhrnně uvedeny na konci kapitoly 3.

Vazby na jiné prioritní osy

Vazba na Prioritní osu 1 – Zlepšování vodohospodářské infrastruktury a snižování rizika povodní se týká snižování znečištění vod a zlepšování jakosti pitné vody a opatření k snížení negativních dopadů povodňových stavů, v této oblasti podpory 6.4. je v návaznosti řešena prevence ve smyslu zvyšování retenčních schopností krajiny.

PRIORITNÍ OSA 7 – ROZVOJ INFRASTRUKTURY PRO ENVIRONMENTÁLNÍ VZDĚLÁVÁNÍ, PORADENSTVÍ A OSVĚTU

Výchozí stav

Environmentální vzdělávání, výchova a osvěta a environmentální poradenství představují klíčový preventivní nástroj ochrany životního prostředí a úspěšné implementace udržitelného rozvoje. Pomáhají eliminovat negativní dopady hospodářského rozvoje na životní prostředí a zdraví obyvatel.

V ČR se dosud podařilo rozvinout krajské systémy environmentálního vzdělávání, výchovy a osvěty, postupně je budována národní síť center environmentálního vzdělávání, výchovy a osvěty a síť environmentálních poraden. V ČR dále v oblasti životního prostředí existuje několik institucionalizovaných plošných sítí, které paralelně se svou hlavní činností poskytují i informace a osvětu o problematice životního prostředí. Tyto existující systémy a sítě (národní i regionální) postrádají ve svých pobočkách kvalitní materiálně-technické zázemí k efektivnímu a systematickému zajištění své činnosti. Problémem je i nerovnoměrné rozmístění služeb environmentálního vzdělávání a poradenství v rámci ČR.

Hlavním problémem environmentálního vzdělávání, poradenství a osvěty je přetrvávající nedostatečné povědomí a vzdělání důležitých cílových skupin – podnikové sféry, veřejné správy a pracovníků školství a NNO – k problematice životního prostředí a udržitelného rozvoje v České republice, ale i přetrvávající nízké environmentální povědomí veřejnosti obecně. Klíčovou důležitost má posílení chápání interdisciplinárních souvislostí environmentální problematiky, k ochraně životního prostředí pro kvalitu života společnosti, ale i pro inovace a hospodářský rozvoj.

Globální a specifické cíle prioritní osy

Globálním cílem pro období 2007 – 2013 je vybudování plošné a dostupné sítě center environmentálního vzdělávání, výchovy a osvěty, informačních center a environmentálních poraden.

Specifický cíl prioritní osy:

Zabezpečení kvalitní infrastruktury (materiálně-technického zázemí) pro realizaci programů environmentálního vzdělávání, pro environmentální poradenství a pro poskytování environmentálních informací a zabezpečení nabídky kvalitních odborných materiálů pro environmentální vzdělávání, poradenství a osvětu.

Strategie pro dosažení cílů

K realizaci cílů je na jedné straně zapotřebí efektivně implementovat problematiku environmentálního vzdělávání a vzdělávání k udržitelnému rozvoji do vzdělávací soustavy (podpořeno v rámci ESF z jiného OP) a na straně druhé vybudovat kvalitní infrastrukturu pro environmentální poradenství a pro další vzdělávání zaměstnanců v environmentální oblasti (v oblasti obecných i odborných kompetencí) a zabezpečit plošnou dostupnost informací o životním prostředí a udržitelném rozvoji (mimo zákonných povinností úřadů).

Předpokládané výsledky a dopady

- plošná dostupnost kvalitního environmentálního poradenství,

- plošná dostupnost kvalitního environmentálního vzdělávání pro diverzifikované cílové skupiny, tj. dostupnost center environmentálního vzdělávání a výchovy,
- plošná dostupnost environmentálních informací, tj. dostupnost informačních center se zaměřením na různé aspekty environmentální problematiky,

Kategorizace oblastí podpory

75 Infrastruktura ve vzdělávání

Oblasti podpory

V rámci prioritní osy 7 – ROZVOJ INFRASTRUKTURY PRO ENVIRONMENTÁLNÍ VZDĚLÁVÁNÍ, PORADENSTVÍ A OSVĚTU bude realizována následující oblasti podpory:

Oblast podpory 7.1 – Rozvoj infrastruktury pro realizaci environmentálních vzdělávacích programů, poskytování environmentálního poradenství a environmentálních informací

7.1 *Oblast podpory – Rozvoj infrastruktury pro realizaci environmentálních vzdělávacích programů, poskytování environmentálního poradenství a environmentálních informací*

Zaměření

- investiční podpora vzdělávacích, poradenských a informačních center v návaznosti na krajské systémy environmentálního vzdělávání, výchovy a osvěty,
- investiční podpora národních sítí informačních a vzdělávacích center (správy CHKO a NP, centra šetrné turistiky, koordinační centra geoparků, centra zoo a botanických zahrad, hvězdáren a planetárií, centra environmentálního managementu a čistší produkce, apod.) za účelem poskytování vzdělávání a informací o životním prostředí a udržitelném rozvoji v místních pobočkách daných institucí,
- investiční podpora informačních a vzdělávacích center za účelem poskytování vzdělávání a informací o technických, mezioborových a interdisciplinárních souvislostech životního prostředí (obnovitelné zdroje energie a úspory energie, environmentální management a čistší produkce, životní prostředí a inovace, životní prostředí a ekonomika)
- investiční podpora tvorby environmentálních osvětových, informačních a odborných materiálů a vzdělávacích a metodických pomůcek.

Zdůvodnění:

V České republice se dosud podařilo rozvinout krajské systémy environmentálního vzdělávání, výchovy a osvěty (zakotveny ve strategických dokumentech krajů), postupně je budována národní síť center environmentálního vzdělávání, výchovy a osvěty a síť environmentálních poraden. Tyto existující systémy a sítě postrádají ve svých pobočkách kvalitní materiálně-technické zázemí k efektivnímu a systematickému zajištění své činnosti.

V oblasti životního prostředí existuje několik institucionalizovaných plošných sítí (státní správa v ochraně přírody, zajišťovaná Agenturou ochrany přírody a krajiny ČR a správami CHKO a národních parků, krajskými úřady a úřady obcí s rozšířenou působností, Unie

českých a slovenských zoologických zahrad, Unie botanických zahrad aj.), které paralelně se svou hlavní činností poskytují i informace a osvětu o problematice životního prostředí. Současné materiálně-technické zázemí v místních pobočkách těchto institucí neumožňuje efektivní a systematické zajištění osvětové činnosti.

Nedostatečně jsou rozvinuty kapacity pro poskytování vzdělávání a informací o průřezových a mezioborových souvislostech ochrany životního prostředí, reflektující proaktivní roli ochrany životního prostředí (ochrana životního prostředí jako stimul pro inovace, úspory energie a obnovitelné zdroje energie, interdisciplinární problémy ochrany životního prostředí).

Nabídka odborných materiálů pro environmentální vzdělávání, poradenství a osvětu byla v ČR dosud řešena nesystémově, nepokrývá rovnoměrně všechna klíčová témata a distribuce těchto materiálů je většinou regionálně limitovaná. Cílem podpory je zajistit plošnou nabídku kvalitních aktuálních odborných materiálů.

Podpora dále reaguje na nerovnoměrné rozmístění služeb environmentálního vzdělávání, poradenství a osvěty v rámci České republiky. Třetina krajů je na velmi nízké úrovni rozvoje regionálních systémů environmentálního vzdělávání, výchovy a osvěty a více než polovina v oblasti environmentálního poradenství.

Operační cíle podpory

- rovnoměrná síť technicky vyhovujících a profesionálně vybavených center environmentálního vzdělávání, výchovy a osvěty, environmentálních poraden v jednotlivých krajích ČR ,
- rovnoměrná síť technicky vyhovujících a profesionálně vybavených environmentálních informačních center zřízených zejména při CHKO, NP a dalších relevantních institucích,
- vznik poradenských a vzdělávacích center zaměřených na mezioborové problémy a souvislosti životního prostředí,
- dostatečná nabídka kvalitních odborných materiálů a pomůcek pro environmentální vzdělávání, poradenství a osvětu.

Vhodné/podporované aktivity

- rekonstrukce stávajících objektů center a poraden,
- nákup, rekonstrukce a výstavba objektů za účelem vzniku nových center a poraden,
- materiální a technické vybavení investičního charakteru objektů center a poraden,
- tvorba a vydávání odborných materiálů a pomůcek investičního charakteru, např. filmů a videoporadů

Forma podpory

Nevratná finanční pomoc

Realizační orgány

Řídícím orgánem je Ministerstvo životního prostředí, zprostředkujícím subjektem je Státní fond životního prostředí.

Vazby na intervence jiných programů EU či národních programů a vymezení jejich rozhraní, styčných bodů, synergií či doplňkovosti

Pro oblast investiční podpory environmentálního vzdělávání, poradenství a osvěty nebudou v tomto programovém období využívány žádné jiné EU ani národní programy.

Neinvestiční aktivity budou podporovány z ESF v rámci jiných OP:

- Podpora projektů regionálních a nadregionálních sítí a systémů environmentálního vzdělávání, poradenství a osvěty, založených na vzájemné spolupráci soukromé, veřejnosprávní a neziskové sféry (OP LZZ)
- Implementace výchovy a vzdělávání pro udržitelný rozvoj v počátečním vzdělávání (OP VK)

Příjemci podpory poskytované v rámci Prioritní osy 7 jsou:

- územní samosprávné celky a jejich svazky,
- neziskové organizace,
- příspěvkové organizace,
- organizační složky státu,
- občanská sdružení.

Veřejná podpora poskytovaná v rámci vymezené oblasti podpory se bude řídit Obecnými zásadami Společenství o státní podpoře na ochranu životního prostředí v platném znění. Do schválení poskytování podpory v rámci vymezené oblasti podpory Evropskou komisí nebude veřejná podpora projektům poskytována.

Programové indikátory

Programové indikátory jsou souhrnně uvedeny na konci kapitoly 3.

Vazby na jiné prioritní osy

Prioritní osa 7 je průřezová a svým zaměřením se dotýká všech os.

PRIORITNÍ OSA 8 – TECHNICKÁ POMOC FINANCOVANÁ Z FONDU SOUDRŽNOSTI

Výchozí stav

Technická pomoc je pomocným nástrojem, který slouží k podpoře a usnadnění implementace ostatních prioritních os Operačního programu Životní prostředí. Zahrnuje veškeré podpůrné aktivity s cílem podpořit účinnost prováděné pomoci, zvýšit kvalitu prováděných opatření a zvýšit efektivitu využití finančních prostředků.

Problematicku technické pomoci definují následující nařízení:

- Návrh Nařízení Komise (ES), kterým stanoví podrobná pravidla pro provádění Nařízení Rady (ES) o obecných ustanoveních o Evropském fondu pro regionální rozvoj, Evropském sociálním fondu a Fondu soudržnosti,
- Nařízení Rady (ES) č. 1083/2006 o obecných ustanoveních o Evropského fondu pro regionální rozvoj, Evropského sociálního fondu a Fondu soudržnosti,

Dle článku 46 Nařízení Rady (ES) č. 1083/2006 fondy mohou financovat činnosti operačních programů v oblasti přípravy, řízení, monitorování, hodnocení, informování a kontroly spolu s činnostmi zaměřenými na posílení administrativní kapacity pro provádění pomoci z fondů. Celková suma na technickou pomoc v rámci operačního programu nesmí přesáhnout 4 % z celkové alokace.

Globální a specifické cíle prioritní osy

Globálním cílem pro období 2007-2013 je přispět k řádnému řízení a implementaci Operačního programu Životní prostředí.

Specifické cíle prioritní osy jsou následující:

1. podpora aktivit pro přípravu, implementaci, monitorování a kontrolu programu,
2. podpora hodnocení, studií, informovanosti a publicity programu,
3. podpora budování absorpční kapacity.

Strategie pro dosažení cílů

V rámci prioritní osy budou realizovány aktivity v následujících oblastech podpory:

- technická pomoc při přípravě, realizaci, monitorování a kontrole operací OP Životní prostředí
- ostatní výdaje technické pomoci OP Životní prostředí

Předpokládané výsledky a dopady

- efektivnější řízení Operačního programu Životní prostředí,
- přehledné podklady pro reporting Evropské komisi,
- kvantifikované vstupy pro evaluaci ex-ante, interim a ex-post,
- pomoc při přípravě a hodnocení projektů,
- podklady pro informování veřejnosti o Operačním programu Životní prostředí,

- zvyšování kvalifikace zaměstnanců podílejících se na implementaci Operačního programu Životní prostředí,
- širší spolupráce s veřejnými i soukromými subjekty, neziskovými organizacemi, státními orgány, samosprávou, mezinárodními a evropskými institucemi.

Kategorizace oblastí podpory

85 Příprava, implementace, monitoring a kontrola

86 Evaluace a studie, informace a komunikace

Oblasti podpory

V rámci prioritní osy 8 – TECHNICKÁ POMOC budou realizovány následující oblasti podpory:

Oblast podpory 8.1 – Technická pomoc při přípravě, realizaci, monitorování a kontrole operací OP Životní prostředí

Oblast podpory 8.2 – Ostatní výdaje technické pomoci OP Životní prostředí

8.1 Oblast podpory – Technická pomoc při přípravě, implementaci, monitorování a kontrole operací OP Životní prostředí

Zaměření a zdůvodnění

Tato oblast podpory se zaměří na financování aktivit, které podporují efektivní řízení a monitorování realizace OP ŽP tak, jak jsou definovány v nařízení Rady (ES) č. 1083/2006 o obecných ustanoveních o Evropského fondu pro regionální rozvoj, Evropského sociálního fondu a Fondu soudržnosti, článek 46.

Uznatelné náklady pro technickou pomoc pro spolufinancování v rámci této oblasti podpory podléhají limitu podle čl. 46 odst. 1 nařízení Rady (ES) o obecných ustanoveních o Evropského fondu pro regionální rozvoj, Evropského sociálního fondu a Fondu soudržnosti.

Operační cíle oblasti podpory

- dosáhnout odpovědné a účinné správy programu, maximalizovat kvalitu programu a účinnost jeho implementace,
- kontrolovat pokrok a zabezpečit pravidelné podávání zpráv o realizaci programu.

Podporované aktivity

Oblasti podpory budou zahrnovat podporu:

- výdajů vzniklých při jednáních Monitorovacího výboru OP a jiných výborů včetně výdajů zahrnujících náklady na účast odborníků a jiných subjektů na těchto jednáních,
- výdaje na audity a kontroly,
- zpracování studií a zpráv o postupu realizace OP včetně zpracování podkladů pro přípravu výroční a závěrečné zprávy,
- výdaje na přípravu, výběr, hodnocení a monitorování podpory a činností spojených s realizací OP,
- nákladů na mzdové a jiné výdaje v rámci odměňování zaměstnanců zabezpečujících administrativní podporu, pracovníků veřejné správy nebo dalších pracovníků zaměstnaných za účelem realizace úkolů v rámci aktivit technické pomoci.

Forma podpory

Nevratná finanční pomoc

Realizační orgány

Řídícím orgánem je Ministerstvo životního prostředí, zprostředkující subjekt je Státní fond životního prostředí.

Vazby na intervence jiných programů EU či národních programů a vymezení jejich rozhraní, synergií či doplňkovosti

OP Technická pomoc

8.2 Oblast podpory – Ostatní výdaje technické pomoci OP Životní prostředí

Zaměření a zdůvodnění

Tato oblast podpory se zaměří na financování aktivit tak, jak jsou definovány v nařízení Rady (ES) č.1083/2006 o obecných ustanoveních o Evropského fondu pro regionální rozvoj, Evropského sociálního fondu a Fondu soudržnosti, článek 46.

Uznatelné náklady pro technickou pomoc pro spolufinancování v rámci této oblasti podpory podléhají limitu podle čl. 46 odst. 1 nařízení Rady (ES) o obecných ustanoveních o Evropského fondu pro regionální rozvoj, Evropského sociálního fondu a Fondu soudržnosti.

Touto oblastí podpory bude poskytována podpora na evaluaci, studie, informovanost a komunikaci v rámci programu.

Operační cíle oblasti podpory

zabezpečit účinnou technickou asistenci pro všechny relevantní aktéry procesu

Podporované aktivity

V rámci této oblasti podpory bude podporováno:

- pořízení a instalace počítačového systému pro řízení, monitoring, kontrolu a hodnocení
- zajištění požadavků vyplývajících z komunikační strategie OP včetně pořádání informačních a propagačních akcí, vydávání propagačních materiálů a provádění analýz dopadů těchto akcí,
- zpracování studií a analýz zaměřených na sledování dopadů realizace programu, analyzování průběhu jejich realizace, vhodnosti a efektivnosti implementačních struktur, identifikování „úzkých míst“ programu s cílem formulovat doporučení pro operativní zefektivnění řízení programu nebo využití zkušeností pro další programové období,
- aktivity zaměřené na zlepšování metod hodnocení a výměny informací o praktických postupech v oblasti realizace pomoci ze strukturálních fondů,
- organizace seminářů a workshopů zaměřených na výměnu zkušeností jednotlivých aktérů zapojených do realizace programu (partnerů, příjemců a veřejnosti), spolupráci a předávání zkušeností s dalšími regiony EU, včetně diskusí o dalším směřování podpory v novém programovacím období,
- zpracování analýz, podkladových studií a samotná příprava OP pro období 2014 – 2020, včetně zpracování ex-ante hodnocení a hodnocení vlivů na životní prostředí.

Forma podpory

Nevratná finanční pomoc

Realizační orgány

Řídícím orgánem je Ministerstvo životního prostředí, zprostředkující subjekt je Státní fond životního prostředí.

Vazby na intervence jiných programů EU či národních programů a vymezení jejich rozhraní, synergií či doplňkovosti

OP Technická pomoc

Příjemci podpory poskytované v rámci Prioritní osy 8 jsou:

- Ministerstvo životního prostředí,
- Státní fond životního prostředí,
- Agentura ochrany přírody a krajiny ČR.

Vazby na jiné prioritní osy

Prioritní osa 8 je průřezová a dotýká se všech prioritních os a oblastí podpory OP ŽP.

PRIORITNÍ OSA 9 – TECHNICKÁ POMOC FINANCOVANÁ Z ERDF

Výchozí stav

Technická pomoc je pomocným nástrojem, který slouží k podpoře a usnadnění implementace ostatních prioritních os Operačního programu Životní prostředí. Zahrnuje veškeré podpůrné aktivity s cílem podpořit účinnost prováděné pomoci, zvýšit kvalitu prováděných opatření a zvýšit efektivitu využití finančních prostředků.

Problematicku technické pomoci definují následující nařízení:

- Návrh Nařízení Komise (ES), kterým stanoví podrobná pravidla pro provádění Nařízení Rady (ES) o obecných ustanoveních o Evropském fondu pro regionální rozvoj, Evropském sociálním fondu a Fondu soudržnosti,
- Nařízení Rady (ES) č. 1083/2006 o obecných ustanoveních o Evropského fondu pro regionální rozvoj, Evropského sociálního fondu a Fondu soudržnosti,
- Nařízení Evropského parlamentu a Rady (ES) č. 1180/2006 o Evropském fondu pro regionální rozvoj.

Dle článku 46 Nařízení Rady (ES) č. 1083/2006 fondy mohou financovat činnosti operačních programů v oblasti přípravy, řízení, monitorování, hodnocení, informování a kontroly spolu s činnostmi zaměřenými na posílení administrativní kapacity pro provádění pomoci z fondů. Celková suma na technickou pomoc v rámci operačního programu nesmí přesáhnout 4 % z celkové alokace.

Globální a specifické cíle prioritní osy

Globálním cílem pro období 2007-2013 je přispět k řádnému řízení a implementaci Operačního programu Životní prostředí.

Specifické cíle prioritní osy jsou následující:

1. podpora aktivit pro přípravu, implementaci, monitorování a kontrolu programu,
2. podpora hodnocení, studií, informovanosti a publicity programu,
3. podpora budování absorpční kapacity.

Strategie pro dosažení cílů

V rámci prioritní osy budou realizovány aktivity v následujících oblastech podpory:

- technická pomoc při přípravě, realizaci, monitorování a kontrole operací OP Životní prostředí
- ostatní výdaje technické pomoci OP Životní prostředí

Předpokládané výsledky a dopady

- efektivnější řízení Operačního programu Životní prostředí,
- přehledné podklady pro reporting Evropské komisi,
- kvantifikované vstupy pro evaluaci ex-ante, interim a ex-post,
- pomoc při přípravě a hodnocení projektů,
- podklady pro informování veřejnosti o Operačním programu Životní prostředí,

- zvyšování kvalifikace zaměstnanců podílejících se na implementaci Operačního programu Životní prostředí,
- širší spolupráce s veřejnými i soukromými subjekty, neziskovými organizacemi, státními orgány, samosprávou, mezinárodními a evropskými institucemi.

Kategorizace oblastí podpory

85 Příprava, implementace, monitoring a kontrola

86 Evaluace a studie, informace a komunikace

Oblasti podpory

V rámci prioritní osy 9 – TECHNICKÁ POMOC budou realizovány následující oblasti podpory:

Oblast podpory 9.1 – Technická pomoc při přípravě, realizaci, monitorování a kontrole operací OP Životní prostředí

Oblast podpory 9.2 – Ostatní výdaje technické pomoci OP Životní prostředí

9.1 Oblast podpory – Technická pomoc při přípravě, implementaci, monitorování a kontrole operací OP Životní prostředí

Zaměření a zdůvodnění

Tato oblast podpory se zaměří na financování aktivit, které podporují efektivní řízení a monitorování realizace OP ŽP tak, jak jsou definovány v nařízení Rady (ES) č. 1083/2006 o obecných ustanoveních o Evropského fondu pro regionální rozvoj, Evropského sociálního fondu a Fondu soudržnosti, článek 46.

Uznatelné náklady pro technickou pomoc pro spolufinancování v rámci této oblasti podpory podléhají limitu podle čl. 46 odst. 1 nařízení Rady (ES) o obecných ustanoveních o Evropského fondu pro regionální rozvoj, Evropského sociálního fondu a Fondu soudržnosti.

Operační cíle oblasti podpory

- dosáhnout odpovědné a účinné správy programu, maximalizovat kvalitu programu a účinnost jeho implementace,
- kontrolovat pokrok a zabezpečit pravidelné podávání zpráv o realizaci programu.

Podporované aktivity

Oblasti podpory budou zahrnovat podporu:

- výdajů vzniklých při jednáních Monitorovacího výboru OP a jiných výborů včetně výdajů zahrnujících náklady na účast odborníků a jiných subjektů na těchto jednáních,
- výdaje na audity a kontroly,
- zpracování studií a zpráv o postupu realizace OP včetně zpracování podkladů pro přípravu výroční a závěrečné zprávy,
- výdaje na přípravu, výběr, hodnocení a monitorování podpory a činností spojených s realizací OP,
- nákladů na mzdové a jiné výdaje v rámci odměňování zaměstnanců zabezpečujících administrativní podporu, pracovníků veřejné správy nebo dalších pracovníků zaměstnaných za účelem realizace úkolů v rámci aktivit technické pomoci.

Forma podpory

Nevratná finanční pomoc

Realizační orgány

Řídícím orgánem je Ministerstvo životního prostředí, zprostředkující subjekt je Státní fond životního prostředí.

Vazby na intervence jiných programů EU či národních programů a vymezení jejich rozhraní, synergií či doplňkovosti

OP Technická pomoc

9.2 Oblast podpory – Ostatní výdaje technické pomoci OP Životní prostředí

Zaměření a zdůvodnění

Tato oblast podpory se zaměří na financování aktivit tak, jak jsou definovány v nařízení Rady (ES) č.1083/2006 o obecných ustanoveních o Evropského fondu pro regionální rozvoj, Evropského sociálního fondu a Fondu soudržnosti, článek 46.

Uznatelné náklady pro technickou pomoc pro spolufinancování v rámci této oblasti podpory podléhají limitu podle čl. 46 odst. 1 nařízení Rady (ES) o obecných ustanoveních o Evropského fondu pro regionální rozvoj, Evropského sociálního fondu a Fondu soudržnosti.

Touto oblastí podpory bude poskytována podpora na evaluaci, studii, informovanost a komunikaci v rámci programu.

Operační cíle oblasti podpory

zabezpečit účinnou technickou asistenci pro všechny relevantní aktéry procesu

Podporované aktivity

V rámci této oblasti podpory bude podporováno:

- pořízení a instalace počítačového systému pro řízení, monitoring, kontrolu a hodnocení
- zajištění požadavků vyplývajících z komunikační strategie OP včetně pořádání informačních a propagačních akcí, vydávání propagačních materiálů a provádění analýz dopadů těchto akcí,
- zpracování studií a analýz zaměřených na sledování dopadů realizace programu, analyzování průběhu jejich realizace, vhodnosti a efektivnosti implementačních struktur, identifikování „úzkých míst“ programu s cílem formulovat doporučení pro operativní zefektivnění řízení programu nebo využití zkušeností pro další programové období,
- aktivity zaměřené na zlepšování metod hodnocení a výměny informací o praktických postupech v oblasti realizace pomoci ze strukturálních fondů,
- organizace seminářů a workshopů zaměřených na výměnu zkušeností jednotlivých aktérů zapojených do realizace programu (partnerů, příjemců a veřejnosti), spolupráci a předávání zkušeností s dalšími regiony EU, včetně diskusí o dalším směřování podpory v novém programovacím období,
- zpracování analýz, podkladových studií a samotná příprava OP pro období 2014 – 2020, včetně zpracování ex-ante hodnocení a hodnocení vlivů na životní prostředí.

Forma podpory

Nevratná finanční pomoc

Realizační orgány

Řídícím orgánem je Ministerstvo životního prostředí, zprostředkující subjekt je Státní fond životního prostředí.

Vazby na intervence jiných programů EU či národních programů a vymezení jejich rozhraní, synergií či doplňkovosti

OP Technická pomoc

Příjemci podpory poskytované v rámci Prioritní osy 9 jsou:

- Ministerstvo životního prostředí,
- Státní fond životního prostředí,
- Agentura ochrany přírody a krajiny ČR.

Vazby na jiné prioritní osy

Prioritní osa 9 je průřezová a dotýká se všech prioritních os a oblastí podpory OP ŽP.

PROGRAMOVÉ INDIKÁTORY

Výběr a nastavení indikátorů odpovídají potřebám monitorování a hodnocení. Indikátory musí umožňovat měření zlepšení jak podle NRP a NSRR, tak podle OP Životní prostředí. Hlavním účelem je měření plnění stanovených cílů.

Pro období 2007-2013 doporučila Evropská komise pro tvorbu indikátorového systému tuto základní strukturu indikátorů, a to pro různé úrovně programovacích dokumentů:

Účel	Úroveň	Typ indikátoru
Sociálně ekonomická analýza		Kontextu
Strategie operačního programu	Program	dopadu (nebo výsledku) hlavní (core)
	Priority	výsledku (nebo dopadu), výstupu, hlavní (core)
	všechny úrovně	finanční indikátory
	dle potřeby	horizontální témata

Pro programovací období 2007 – 2013 byly jako indikátory na úrovni programu stanoveny následující indikátory:

Úroveň programu

Kontextové indikátory

Název indikátoru	Druh indikátoru	Měrná jednotka a vymezení	Kvantifikace	Zdroj dat
Podíl výdajů na ochranu životního prostředí na HDP	Kontext	%		
Podíl výdajů veřejného sektoru na ochranu životního prostředí	Kontext	%		

Indikátory na úrovni programu

Název indikátoru	Druh/ kód indikátoru	Měrná jednotka a vymezení	Kvantifikace		Zdroj dat
			Počáteční stav	Cílový stav	
Snížení skleníkových emisí (CO ₂ ekv. A kt)	Core 30 Dopad 21.02.00	t CO ₂ na obyvatele za rok	13,923	13,505	MŽP
Expozice obyvatelstva nadlimitním koncentracím PM ₁₀	Dopad 21 17 00	% obyvatel	21,3	15	MŽP
Počet obyvatel napojených na ČOV (dle požadavků Směrnice k urban waste water treatment)	Dopad				

* Údaje za rok 2004 (za rok 2005 nejsou dosud k dispozici. Pro indikátor Core 30 – Snížení skleníkových emisí) se předpokládá snížení 3 %.

Při volbě indikátorů určených pro monitorování průběhu plnění programu a hodnocení jeho celkové výkonnosti a úspěšnosti na úrovni prioritních os byla určující specifikace aktivit, potřeba vazby indikátorové soustavy na rámec oblastí intervencí relevantních dle EU pro programovací období 2007 – 2013 a dostupnost statistických informací.

Do soustavy indikátorů byly začleněny hlavní (core) indikátory dle metodických pokynů. Pokud začleněny nebyly, je zdůvodnění uvedeno v poznámce.

Navržené monitorovací a evaluační indikátory odpovídají možnostem, které v současné době nabízejí oficiální informační zdroje – Český statistický úřad, resortní statistika Ministerstva životního prostředí a Eurostat.

Úroveň prioritních os

Indikátory Prioritní osy 1 – „Zlepšování vodohospodářské infrastruktury a snižování rizika povodní“

Název indikátoru	Druh indikátoru	Měrná jednotka a vymezení	Kvantifikace		Zdroj dat
			Počáteční stav	Cílový stav	
Snížení množství vypouštěných znečišťujících látek (CHSK, NL, BSK, N, P)	Dopad	t/rok	viz pozn.	viz pozn.	MŽP
Počet nových, rekonstruovaných a intenzifikovaných ČOV nad 2000 EO	Výsledek	ks	0	230	ČSÚ
Počet monitorovaných vodních útvarů	Výsledek	ks	0	200	MŽP
Počet povodňových orgánů (komisí) napojených na systém přenosu hlásných a varovných informací pro řízení povodní	Výsledek	ks	?	100	MŽP

Poznámky:

Indikátor dopadu: Snížení množství vypouštěných znečišťujících látek (CHSK, NL, BSK, N, P)

K dispozici jsou pouze údaje za zdroje znečištění zpoplatněné systémem poplatků za vypouštění odpadních vod. Při přijetí připravované změny limitu zpoplatnění by tento ukazatel neměl vypovídající časovou řadu. Je nutno změnit systém výkaznictví.

Nebyly zařazeny indikátory Core 25 (230100) – Počet obyvatel nově připojených na vodovod a 26 (230200) – Počet obyvatel nově připojených na kanalizaci z důvodu nevhodnosti relace mezi vynakládanými finančními prostředky a vypovídajícími hodnotami těchto indikátorů. Ve velké většině nejsou prostředky vynakládány na nové kapacity, ale na jejich rekonstrukci, modernizaci a intenzifikaci. Vodohospodářská infrastruktura v ČR je již téměř kompletně vybudována, je však ve špatném stavu.

CORE indikátor 32 (260200) – Počet obyvatel chráněných protipovodňovými opatřeními nebyl zařazen, protože neexistuje statistický údaj pro tento indikátor

Indikátory Prioritní osy 2 - „Zlepšování kvality ovzduší a snižování emisí“

Název indikátoru	Druh indikátoru	Měrná jednotka a vymezení	Kvantifikace		Zdroj dat
			Počáteční stav	Cílový stav	
Expozice obyvatelstva nadlimitním koncentracím PM ₁₀	Dopad 21 17 00	% obyvatel	21,3	15	MŽP
Snížení emisí primárních částic a prekurzorů sekundárních částic	Výsledek	kt/rok (v potenciálu tvorby částic)	506,8	444,5	MŽP

Indikátory Prioritní osy 3 - „Udržitelné využívání zdrojů energie“

Název indikátoru	Druh/kód indikátoru	Měrná jednotka a vymezení	Kvantifikace		Zdroj dat
			Počáteční stav	Cílový stav	
Zvýšení kapacity na výrobu energie z OZE	Výsledek CORE 24 36.03.00	MW	0	700	ČSÚ
Počet projektů	Výstup 36 01 00	počet	0	5280	MPO

Indikátory Prioritní osy 4 - „Zkvalitnění nakládání s odpady a odstraňování starých ekologických zátěží“

Název indikátoru	Druh/kód indikátoru	Měrná jednotka a vymezení	Kvantifikace		Zdroj dat
			Počáteční stav	Cílový stav	
Podíl recyklovaných odpadů	Dopad 22.03.00	%	61	75	ISOH
Plocha odstraněných starých ekologických zátěží	Výsledek 24 01 00	ha	0	100	MŽP

Indikátory Prioritní osy 5 - „Omezování průmyslového znečištění a snižování environmentálních rizik“

Název indikátoru	Druh/kód indikátoru	Měrná jednotka a vymezení	Kvantifikace		Zdroj dat
			Počáteční stav	Cílový stav	
Počet zařízení aplikujících metodiky vytvořené v rámci podpořených projektů (prioritní osa 5.1)	Dopad	ks	0	300	MŽP, CENIA
Počet podpořených projektů	Výstup	ks	0	250	MŽP

Indikátory Prioritní osy 6 - „Zlepšování stavu přírody a krajiny“

Název indikátoru	Druh/kód indikátoru	Měrná jednotka a vymezení	Kvantifikace		Zdroj dat
			Počáteční stav	Cílový stav	
Změna stavu z hlediska ochrany vybraných významných druhů rostlin a živočichů	Dopad	% souhrnné změny stavu druhů	1	10%	MŽP
Změna stavu z hlediska ochrany vybraných přírodních biotopů	Dopad	% souhrnné změny stavu přírodních biotopů	1	10%	MŽP
Plocha revitalizovaných území	Výsledek 24.01.00 CORE 29	Přírůstek plochy revitalizovaného území v km ²	0	10	MŽP
Procento vyhlášených území evropsky významných lokalit z celkového počtu navržených	Výsledek	%	0	100	MŽP

Indikátory Prioritní osy 7 - „Rozvoj infrastruktury pro environmentální vzdělávání, poradenství a osvětu“

Název indikátoru	Druh/kód indikátoru	Měrná jednotka a vymezení	Kvantifikace		Zdroj dat
			Počáteční stav	Cílový stav	
Počet poradenských, vzdělávacích a informačních center	Výsledek	ks	80	120	MŽP
Počet podpořených projektů	Výstup 06 01 00	počet	0	80	MŽP / SFŽP

KAPITOLA 4. Implementační opatření

Kapitola Implementační opatření stanovuje implementační rámec pro Operační program Životní prostředí zařazený do Cíle Konvergence podle požadavků článku 37 Nařízení Rady (ES) č. 1083/2006 o obecných ustanoveních o Evropském fondu pro regionální rozvoj, Evropském sociálním fondu a Fondu soudržnosti (dále jen „Nařízení“)³.

Implementační rámec respektuje rovněž další předpisy:

- a) Nařízení Rady (ES) č. 1084/2006 o Fondu soudržnosti a o zrušení nařízení (ES) č. 1164/94,
- b) Nařízení Evropského parlamentu a Rady (ES) č. 1080/2006 o Evropském fondu pro regionální rozvoj a o zrušení nařízení (ES) č. 1783/1999.

a dále národní legislativní předpisy, normy a strategické dokumenty, a to zejména:

- c) Národní strategický referenční rámec,
- d) Národní rozvojový plán

4.1 Implementace programu

Řízení programu probíhá v několika rovinách. Řídícím orgánem OP ŽP je Ministerstvo životního prostředí, které odpovídá za provádění programu. Řídící orgán deleguje výkony některých činností na Státní fond životního prostředí, který vykonává činnosti Zprostředkujícího subjektu.

Řídící výbor projednává zásadní otázky koncepce a realizace OP ŽP. Operativní provádění OP ŽP zajišťuje Zprostředkující subjekt – SFŽP.

Pro potřeby schvalování kritérií pro výběr projektů, kontroly a monitorování je ustaven Monitorovací výbor OP ŽP, který též zprostředkovává vazbu na sociální partnery a orgány EU.

Platebním a certifikačním orgánem OP ŽP je Ministerstvo financí, přičemž některé funkce a aktivity mohou být dle článku 59 Nařízení delegovány na Oddělení realizace plateb Zprostředkujícího subjektu – SFŽP.

Finanční kontrolu zajišťuje Ministerstvo financí a útvary interního auditu a kontroly MŽP.

4.1.1 Rozdělení kompetencí v rámci OP ŽP

Řídící orgán OP ŽP deleguje výkony některých činností vedoucích k realizaci projektů sektoru životní prostředí na Státní fond životního prostředí ČR. SFŽP je odpovědný zejména za transparentní výběr projektů, implementaci projektů, monitorování projektů, spolufinancování z národních zdrojů, zajištění finančních toků a proplácení prostředků z FS a ERDF prostřednictvím státního rozpočtu, poskytování informací a zpráv atd. Rozdělení úkolů mezi Řídícím orgánem a SFŽP je upraveno písemnou dohodou.

³ Pokud není uvedeno jinak, jsou všechny články citované v textu kap. 4 z Nařízení Rady (ES) o obecných ustanoveních týkajících se Evropského fondu pro regionální rozvoj, Evropského sociálního fondu a Fondu soudržnosti. Po právní stránce předkládaný text nenahrazuje výše uvedené nařízení.

4.1.2 Řídící orgán

Řídícím orgánem OP ŽP je ustanoveno Ministerstvo životního prostředí

Adresa:	Odbor fondů Evropské unie
	Ministerstvo životního prostředí
	Vršovická 65, 100 10 Praha 10
Telefon:	+420 267 122 530
Fax:	+420 272 744 944

Řídící orgán je odpovědný za účinnost, správnost řízení a provádění OP, a především za následující úkoly v souladu s článkem č. 60 „Nařízení“:

- a) zajištění, aby operace byly pro financování vybírány podle kritérií pro OP a aby po celou dobu provádění byly v souladu s příslušnými předpisy Společenství a s vnitrostátními předpisy,
- b) ověřování dodání spolufinancovaných produktů, služeb a skutečně vynaložených výdajů na operace vykázané příjemci a jejich soulad s předpisy společenství a s vnitrostátními předpisy,
- c) zajištění systému pro záznam a uchovávání účetních záznamů v elektronické podobě pro každou operaci v rámci OP a shromažďování údajů o provádění nezbytných pro finanční řízení, monitorování, ověřování, audit a evaluaci,
- d) příprava a projednání OP a jeho předložení Evropské komisi; zabezpečení souladu cílů a prioritních os OP s ostatními operačními programy, Národním rozvojovým plánem ČR, Národním strategickým referenčním rámcem a Strategickými obecnými zásadami Společenství (SOZP), zajištění vypracování předběžného expertního posouzení programu a posouzení jeho vlivu na životní prostředí,
- e) zajištění metodické podpory včetně přípravy implementačních dokumentů, prováděcích manuálů a pokynů detailněji specifikujících opatření a operace v rámci programu,
- f) zavedení systému pro shromažďování spolehlivých finančních a statistických informací o provádění OP, zavedení ukazatelů monitorování a hodnocení; předávání těchto údajů v dohodnutém elektronickém formátu Monitorovacímu výboru, Platebnímu a certifikačnímu orgánu (Ministerstvo financí) a Evropské komisi (EK), a to pro každou operaci,
- g) vypracování výroční a závěrečné zprávy o provádění OP a (po schválení Monitorovacím výborem) předložení EK,
- h) vedení Monitorovacího výboru a zajištění dokumentů, které Monitorovací výbor potřebuje pro to, aby mohl monitorovat kvalitu provádění operačního programu s ohledem na specifické cíle,
- i) zajištění, že Platební a certifikační orgán obdrží všechny potřebné informace o postupech a auditech prováděných ve vztahu k výdajům pro účely vydání potvrzení o oprávněnosti výdaje,
- j) zajištění toho, že subjekty, které se účastní na řízení a provádění OP včetně příjemců podpory a dalších subjektů zapojených do implementace, povedou samostatný účetní systém, nebo budou používat vhodné kódové označení účtů pro všechny transakce týkající se pomoci,
- k) za zajištění výběru projektů dle příslušných metodik prostřednictvím Řídícího výboru,
- l) zajištění nápravných opatření v případě vzniklých nedostatků,
- m) zajištění shody s národními politikami a politikami Společenství, zvláště s ohledem na zadávání veřejných zakázek, pravidla veřejné podpory, ochranu životního prostředí a rovnost příležitostí mužů a žen,
- n) poskytnutí informací, které Evropské Komisi umožní provést vyhodnocení velkých projektů,
- o) plnění povinností týkajících se informací a propagace OP dle 69 Nařízení

- p) zajištění, aby evaluace operačních programů podle čl. 48, odst. 3 Nařízení probíhala v souladu s čl. 47 Nařízení,
- q) spolupráce s Národním koordinačním orgánem v průběhu implementace zejména v oblasti reportování, monitorování, hodnocení a zajišťování publicity programu
- r) příprava Rozhodnutí o financování akce / Rozhodnutí o poskytnutí dotace k podpisu zmocněným pracovníkem
- s) odpovědnost za vydávání Rozhodnutí o financování akce / Rozhodnutí o poskytnutí dotace,
- t) evidence a monitoring nesrovnalostí a za jejich prošetření,
- u) za předkládání odhadů týkajících se žádostí o platby pro daný a následující finanční rok (čl. 76 odst.3 Nařízení),
- v) za zajištění, že auditní orgán obdrží požadované dokumenty a podklady pro účely analytické a zpravodajské činnosti,
- w) zaslání zpráv Evropské komisi zprávu dle článku 71 Nařízení,
- x) za zajištění hodnocení operačního programu dle čl. 60, bod e) Nařízení.

K zajištění vyváženosti svých rozhodnutí v zájmu sektoru životního prostředí vyžaduje Řídící orgán stanovisko Řídícího výboru.

Celkovou odpovědnost za implementaci OP ŽP nese Řídící orgán.

4.1.3 Řídící výbor

Řídící výbor projednává zásadní otázky koncepce a realizace OP ŽP zajišťuje sledování provázanosti OP s ostatními resortními (sektorovými) politikami a doporučuje výběr projektů. Řídící výbor je poradním orgánem Řídícího orgánu, kterému poskytuje návrhy a doporučení, na základě kterých Řídící orgán vykonává svou funkci dle čl. 60 Nařízení.

V Řídícím výboru jsou paritně zastoupeni pracovníci MŽP a SFŽP, dále zástupce MMR, MF, MZe, MZd, Asociace krajů, Svaz měst a obcí a nevládních organizací. Členy Řídícího výboru jmenuje ministr životního prostředí na základě doporučení příslušných institucí.

Řídící výbor vykonává především následující činnosti:

- a) zajišťuje koordinaci OP ŽP;
- b) doporučuje výběr projektů a akcí podporovaných z ERDF a FS;
- c) projednává výroční zprávy a závěrečnou zprávu OP před jejich předložením Monitorovacímu výboru;
- d) projednává doporučení Monitorovacího výboru, orgánů vnitřní kontroly a Evropské komise a předkládá je Řídícímu orgánu.

4.1.4 Zprostředkující subjekt

Zprostředkujícím subjektem (Intermediate Body) v rámci implementace jednotlivých prioritních os OP ŽP je Státní fond životního prostředí ČR.

Adresa:	SFŽP ČR
	Státní fond životního prostředí ČR
	Kaplanova 1930/1, 140 00 Praha 4 – Chodov
Telefon:	+420 267 994 302
Fax:	+420 272 936 585

SFŽP od roku 1993 poskytuje podporu z veřejných zdrojů projektům na ochranu životního prostředí, od roku 2001 působí jako Implementační agentura pro program ISPA, jehož projekty vstupem ČR do EU přešly pod Fond soudržnosti, a od roku 2004 je Zprostředkujícím subjektem pro implementaci všech opatření týkajících se prioritní osy 3 OP Infrastruktura. Tyto zkušenosti umožní vykonávat funkci Zprostředkujícího subjektu pro OP ŽP v období 2007 – 2013.

SFŽP provádí běžné operativní řízení OP ŽP a zajišťuje zejména následující úkoly:

- a) spolupráce na tvorbě strategických dokumentů,
- b) přijímání žádostí o podporu a organizování výzev k předkládání projektů,
- c) posouzení úplnosti, věcné správnosti a formálních náležitostí předkládaných projektů,
- d) vyhodnocení žádostí z technického a ekonomického hlediska,
- e) hodnocení ekonomiky žadatele,
- f) účast na výběrových řízeních schválených projektů a dohled na jejich kontraktaci,
- g) monitorování plnění pravidel pro zadávání veřejných zakázek,
- h) zajištění podkladů pro vydání rozhodnutí o financování akce a návrhu tohoto rozhodnutí,
- i) kontrola postupu prací na jednotlivých projektech,
- j) zajištění elektronické evidence dat pro monitorování a vyhodnocení implementace programu,
- k) uchovávání dokumentů souvisejících s OP v průběhu období stanoveného legislativou ČR a EU (archivace),
- l) zpracování údajů o výdajích jako podkladů pro certifikaci,
- m) příprava podkladů pro výroční a závěrečnou zprávu OP ŽP,
- n) provádění kontrol fyzické realizace projektů s cílem ověřit, zda spolufinancované výrobky a služby byly dodány a požadované výdaje byly vynaloženy v souladu s podmínkami smlouvy o financování,
- o) zprostředkování pomoci při zpracování vhodných projektů a projektových žádostí,
- p) přezkoumání předložených žádostí o proplacení uskutečněných výdajů příjemci podpory (především ověření souladu se stanovenými výkonovými cíli a finančním plánem projektu, souladu s politikami EU, posouzení, zda výdaje jsou uznatelné a vycházejí z věrohodné účetní dokumentace atd.),
- q) spolupráce při zajišťování publicity a zajištění informačního servisu pro žadatele,
- r) vyžádání ekologického vyhodnocení od věcně příslušného útvaru MŽP

Zprostředkující, platební a kontrolní funkce SFŽP jsou striktně odděleny.

4.1.5 Krajské pracovní skupiny

Důležitou funkci v implementační struktuře plní Krajské pracovní skupiny, které přispívají významným způsobem k implementaci vzhledem k jejich detailní znalosti priorit a potřeb na regionální úrovni.

Krajské pracovní skupiny ustavují všechny regiony NUTS III v ČR na základě principu partnerství. Členy Krajské pracovní skupiny jsou zástupci regionální správy, MŽP, SFŽP (a jeho regionálních poboček) a dalších resortů.

Tyto skupiny primárně plní úlohu při přípravě tzv. velkých projektů (nad 25 mil EUR) v rámci OP ŽP. Vyjádření Krajské pracovní skupiny je však jednou z důležitých částí při hodnocení veškerých projektů podporovaných v rámci OPŽP.

4.2 Předkládání, hodnocení, výběr a schvalování projektů

4.2.1 Úkoly příjemců podpory

Předkladatel projektu předkládá žádost o poskytnutí podpory Zprostředkujícímu subjektu.

Příjemce zajišťuje:

- a) zpracování žádostí o poskytnutí pomoci zahrnující identifikaci a přípravu projektu včetně finančního plánu,
- b) přípravu zadávací dokumentace projektu,
- c) v úzké koordinaci se Zprostředkujícím subjektem zadávání veřejných zakázek a podpis příslušných smluvních dokumentů s dodavateli,
- d) řádnou realizaci projektu dle smluv uzavřených s vybranými dodavateli,
- e) ověřování a proplácení ověřených faktur dodavatelům,
- f) fungující oddělený účetní systém projektu ve smyslu zákona č. 563/1991 Sb., o účetnictví, ve znění pozdějších předpisů,
- g) vnitřní finanční kontrolu a zajištění provedení nezávislého výročního auditu organizace a to po celou dobu implementace projektu,
- h) podávání pravidelných zpráv Zprostředkujícímu subjektu o postupu projektu a případně příležitostných zpráv během přípravy,
- i) zpracování a předávání podkladů Zprostředkujícímu subjektu pro monitorování,
- j) neprodlené informování Zprostředkujícího subjektu o všech podstatných změnách a skutečnostech, které mají vliv nebo souvislost s plněním závazků ze smlouvy či rozhodnutí,
- k) regionální a místní publicitu a informační tabule na místě staveb ve smyslu příslušných pravidel EU, viz čl. 69 Nařízení a Kapitola II, čl. 8 Směrnice Komise č....

Příjemce odpovídá za to, že výdaje projektů požadované k proplacení v rámci OP ŽP jsou uznatelné a že při realizaci projektu budou dodrženy podmínky rozhodnutí o financování akce.

Při předkládání žádostí o platby příjemci odůvodní předkládané výdaje a doloží, že odpovídají podmínkám projektů obsaženým v rámci rozhodnutí o poskytnutí dotace. Veškeré platební nároky musí být podloženy potvrzenými fakturami nebo, pokud to nelze provést, účetními dokumenty ekvivalentní důkazní hodnoty.

Příjemci musí zajistit vedení dokumentace o projektech, která je dostatečnou pomůckou pro audit zaměřený na finanční toky.

Příjemci musí umožnit, aby doklady o projektech byly kdykoliv k dispozici pro inspekce prováděné oprávněnými osobami nebo subjekty. Doklady jsou archivovány v souladu s platnými předpisy.

4.2.2 Systém výběru projektů

Předkládání a schvalování projektů

Předkladatel projektu (budoucí příjemce) předkládá návrh projektu Zprostředkujícímu subjektu – SFŽP.

Zprostředkující subjekt posoudí formální úplnost projektu, jeho věcnou správnost a na základě metodiky zpracované ve spolupráci s Ministerstvem životního prostředí provede primární hodnocení projektu po stránce technické, environmentální a ekonomické.

Kritéria výběru projektů v sektoru životní prostředí

Při schvalování projektů jsou závazná následující kritéria:

- a) míra snížení negativního vlivu na životní prostředí (včetně dopadů na zdraví obyvatelstva),
- b) soulad s **prioritními osami** uvedenými v NRP a NSRR (včetně referenčních cílů ochrany životního prostředí – podle environmentálního hodnocení projektu) a SOZP,
- c) míra naplnění požadavků legislativy EU, závazky vyplývající z mezinárodních smluv, soulad se Státní politikou životního prostředí a jednotlivými složkovými politikami v sektoru životního prostředí,
- d) efektivnost vynaložených prostředků na snížení negativního vlivu na životní prostředí a technická úroveň navrhovaného opatření ve srovnání s nejlepší dostupnou úrovní technologie (např. BAT),
- e) regionální aspekt – např. vazba na využití stávajících kapacit, priority regionálních politik, atd.,
- f) stanovisko příslušné Krajské pracovní skupiny,
- g) hospodářský a sociální přínos, zejména dopad na zaměstnanost,
- h) parametry žadatele (veřejný a soukromý sektor), ziskovost opatření (projektu), projektová a investorská připravenost žadatele,
- i) zajištění spolufinancování ze zdrojů ČR (SFŽP, kraje, obce, soukromé a jiné zdroje),
- j) vyhodnocení z hlediska rovnosti šancí (rovnost příležitostí mezi muži a ženami).

Návrhy doporučených projektů budou dále předloženy k projednání Radě Fondu a následně Řídicímu výboru, který je posoudí podle výběrových kritérií na základě hodnocení SFŽP. Řídicí výbor projedná předložené projekty a navrhne Řídicímu orgánu žádosti ke schválení, nebo k zamítnutí.

Pozn.: Složení Rady Fondu a Řídicího výboru bude případně doplněno podle nařízení EK stanovující pravidla pro implementaci obecného nařízení o ERDF, ESF a FS.

4.2.3 Realizace projektů

Řídicí orgán informuje Zprostředkující subjekt o výsledcích jednání Řídicího výboru a o rozhodnutí Řídicího orgánu. Zprostředkující subjekt informuje příjemce. Řídicí orgán může v souladu s čl. 36 Nařízení požádat EK o poskytnutí pomoci na přípravu projektů ze zdrojů EIB a EIF.

V případě schválení projektu zajistí Oddělení realizace plateb zprostředkující subjekt proplácení faktur příjemci.

Režim předkládání žádostí o podporu příjemci je upraven v Implementačním dokumentu OP ŽP a příslušné směrnici pro předkládání žádostí o podporu z FS a ERDF.

Formuláře žádostí jsou k dispozici na SFŽP, který zajišťuje rovněž poradenství pro žadatele.

4.2.4 Velké projekty

Velké projekty, tj. projekty jejichž celkové náklady přesahují částku 25 mil. EUR, jsou předkládány ke schválení EK. Řídící orgán je v souvislosti s předložením projektu povinen poskytnout EK informace v souladu s čl. 40 Nařízení. Řídící orgán může v souladu s čl. 37 Nařízení požádat EK o poskytnutí pomoci na přípravu těchto projektů – stejně jako projekty menšího rozsahu – z následujících zdrojů:

1. EIB a EIF,
2. Akčního plánu Jaspers (Joint Assistance to Support Projects in European Regions), který má charakter technické pomoci v oblasti spolupráce mezi DG REGIO, EIB a EBRD a představuje další zdroj technické pomoci pro členský stát a DG Regio.

Postup EK v oblasti velkých projektů

- l) EK může v souladu s čl. 28, odst. 3 Nařízení před přijetím konečného rozhodnutí konzultovat EIB a EIF a pokud to bude považovat za nutné, může pro zhodnocení velkých projektů zároveň požádat EIB o prověření technické kvality a ekonomické a finanční životaschopnosti těchto projektů,
- m) EK po konzultaci s členským státem přijme rozhodnutí týkající se úrovně výdajů zaručující zásady adicionality podle čl. 15 Nařízení a opatření navržených pro posílení výkonné správy podle čl. 27, odst. 4 písm. f) bodu i) Nařízení,
- n) EK v souladu s čl. 41 Nařízení projekt zhodnotí a přijme rozhodnutí do 3 měsíců po jeho předložení členským státem.

Indikativní seznam velkých projektů je uveden v příloze.

4.3 Finanční řízení

Bez ohledu na odpovědnost Evropské komise za použití prostředků z rozpočtu EU jsou orgány v ČR zodpovědné za finanční řízení a kontrolu podpory v rámci operačního programu.

4.3.1 Platební a certifikační orgán

Výkonem funkce Platebního a certifikačního orgánu (PCO) pro strukturální fondy („SF“) a Fond soudržnosti („FS“) bylo rozhodnutím ministra financí vydaném na základě usnesení vlády č. 198 ze dne 22. února 2006 pověřen odbor Národního fondu Ministerstva financí.

Adresa:	Odbor Národního fondu
	Ministerstvo financí
	Letenská 15, 118 10 Praha 1
Telefon:	+420 257 042 640
Fax:	+420 257 042 087

PCO provádí zejména následující činnosti:

- a) spravuje prostředky poskytnuté ze Strukturálních fondů a Fondu soudržnosti na účtech zřízených u ČNB,
- b) vypracovává a předkládá žádosti o průběžné platby a závěrečné platby Evropské komisi pro všechny programy na základě výkazů výdajů předložených řídicími orgány,
- c) přijímá platby z Evropské komise,
- d) na základě provedené kontroly správnosti Souhrnných žádostí předkládaných řídicími orgány převádí prostředky SF a FS na příjmové účty jednotlivých kapitol státního rozpočtu,

- e) účtuje o účetních případech za oblast prostředků PCO v rámci účetní jednotky Ministerstvo financí,
- f) vede systém finančního výkaznictví pro prostředky PCO,
- g) certifikuje vynaložené výdaje a vypracovává certifikát o vynaložených výdajích, který zasílá spolu s žádostí o průběžnou platbu nebo závěrečnou platbu Evropské komisi,
- h) pro účely certifikace ověřuje řádné fungování řídicího a kontrolního systému na všech úrovních implementace, a to včetně kontrol na místě,
- i) vytváří a aktualizuje metodické pokyny pro provádění certifikace výdajů strukturálních fondů a Fondu soudržnosti a pro finanční toky a kontrolu prostředků strukturálních fondů a Fondu soudržnosti,
- j) vrací neoprávněně vyplacené výdaje, včetně úroků z nich, Evropské komisi, nebylo-li v souladu s pravidly ES rozhodnuto o jejich realokaci v rámci programu, ve kterém k neoprávněnému čerpání prostředků došlo,
- k) vrací nevyužité prostředky Evropské komisi,
- l) na základě odhadů vypracovaných ŘO předkládá aktualizované odhady týkající se žádostí o platby (výhled výdajů) Evropské komisi pro běžný a následující rok vždy do 30. dubna,
- m) vyhodnocuje čerpání alokací strukturálních fondů a Fondu soudržnosti, resp. sleduje plnění pravidla $n+2$ ($n+3$).

Některé funkce a aktivity mohou být dle článku 59 Nařízení PCO delegovány na zprostředkující subjekt. Rozsah těchto delegovaných aktivit je stanoven v dohodě mezi PCO a zprostředkujícím subjektem.

Pro OP ŽP je Oddělením realizace plateb ZS útvar v rámci Zprostředkujícího subjektu – SFŽP ČR, na který byly zprostředkujícím subjektem delegovány některé funkce Finančního útvaru. Finanční útvar je útvar provádějící platby příjemcům z prostředků státního rozpočtu, které mají být kryty prostředky ze strukturálních fondů a Fondu soudržnosti a prostředky státního rozpočtu určenými na národní spolufinancování. Finanční útvar:

- a) realizuje platby příjemcům z prostředků státního rozpočtu, které mají být kryty prostředky ze strukturálních fondů a Fondu soudržnosti a prostředky státního rozpočtu určenými na národní spolufinancování, a to do 15 pracovních dnů od obdržení žádosti o platbu z řídicího orgánu,
- b) provádí přesnou a úplnou evidenci plateb příjemcům z prostředků státního rozpočtu.

Náplň činnosti Oddělení realizace plateb Zprostředkujícího subjektu:

- a) přijímá žádosti o platby příjemcům (autorizované příslušnými odbornými útvary Zprostředkujícího subjektu),
- b) provádí ex-ante kontrolu žádostí o převod provedením platby, která zahrnuje zejména formální a početní kontrolu žádostí o platbu,
- c) zajistí vystavení platebních příkazů pro převod prostředků ze státního rozpočtu – kapitoly životní prostředí (315) a SFŽP příjemcům. V souladu s Metodikou finančních toků a kontroly strukturálních fondů a Fondu soudržnosti, zpracovanou Ministerstvem financí,
- d) vede evidenci finančních operací týkajících se správy finančních prostředků ze strukturálních fondů a Fondu soudržnosti,
- e) dodržuje pravidla vnitřního kontrolního systému,
- f) zajistí vystavení souhrnné žádosti na základě bankovních výpisů provedených plateb konečným příjemcům z běžného účtu MF u České spořitelny,
- g) zasílá souhrnné výkazy o uskutečněných platbách na PCO dle metodiky.

4.3.2 Finanční toky

Požadavky legislativy EU na systém a metodiku finančních toků z rozpočtu EU jsou definovány v Nařízení. Příspěvek strukturálních fondů a Fondu soudržnosti je stanoven v Národním strategickém referenčním rámci jako víceletý závazek na programovací období 2007 – 2013. Ministerstvo financí vypracovalo Metodiku finančních toků a kontroly strukturálních fondů a Fondu soudržnosti EU pro období 2007 – 2013. Ministerstvo financí spravuje prostředky poskytované Evropskou komisí na financování programů strukturálních fondů a Fondu soudržnosti. Veškeré platby z a do rozpočtu Evropské unie probíhají v EUR.

Prostředky strukturálních fondů a Fondu soudržnosti jsou Evropskou komisí zasílány na účet Platebního a certifikačního orgánu (PCO). V rámci PCO metodicky řídí finanční prostředky strukturálních fondů a Fondu soudržnosti Oddělení metodiky finančního řízení a plateb, které rovněž realizuje převody prostředků strukturálních fondů a Fondu soudržnosti do státního rozpočtu.

Systém finančních toků strukturálních fondů a Fondu soudržnosti (dále jen SF/FS) OP je zajištěn prostřednictvím finančního toku přes státní rozpočet. Prostředky SF/FS jsou příjemcům předfinancovány na základě předložených žádostí ze státního rozpočtu. Žádosti příjemců jsou předkládány pouze v měně CZK. Platební a certifikační orgán po obdržení souhrnné žádosti provádí proplacení prostředků SF/FS do kapitoly státního rozpočtu – životní prostředí (315).

Platby příjemcům probíhají formou ex-post plateb (zpětné proplacení příjemcem již uskutečněných výdajů) následovně (též viz schéma č. 1):

- a) příjemce na základě uskutečněných výdajů vystaví žádost o proplacení prostředků státního rozpočtu, přičemž žádost je předložena ke kontrole a schválení Zprostředkujícímu subjektu,
- b) ZS žádost příjemce schválí a zadá pokyn Oddělení realizace plateb ZS k provedení platby na účet příjemce,
- c) Oddělení realizace plateb ZS zajistí platbu ze státního rozpočtu na účet příjemce,
- d) v rámci delegované činnosti Oddělení realizace plateb ZS na základě provedených úhrad ze státního rozpočtu vystaví souhrnnou žádost o provedení platby prostředků SF/FS z účtu Platebního a certifikačního orgánu do příslušné kapitoly státního rozpočtu – životní prostředí,
- e) Platební a certifikační orgán provádí kontrolu předložené souhrnné žádosti, její zaúčtování (rozhodným datem pro stanovení kurzu pro přepočet prostředků z CZK na EUR je datum zaúčtování Platebním a certifikačním orgánem) a následně úhradu prostředků SF/FS do příslušné kapitoly státního rozpočtu – životní prostředí,
- f) Platební a certifikační orgán žádá po provedení certifikace Evropskou komisí o doplnění prostředků na jeho účtu,
- g) Evropská komise žádost odsouhlasí a zasílá prostředky na účet Platebního a certifikačního orgánu.

Předpokladem pro zaslání žádosti o průběžnou platbu a závěrečnou platbu (viz níže) Evropské komisi je certifikace uskutečněných výdajů (dále jen „certifikace“), kterou provádí Platební a certifikační orgán. Jeho výkon nesmí být delegován na jiné subjekty.

Schéma č. 1 ADMINISTRACE ŽÁDOSTI O PLATBU – Operační program Životní prostředí

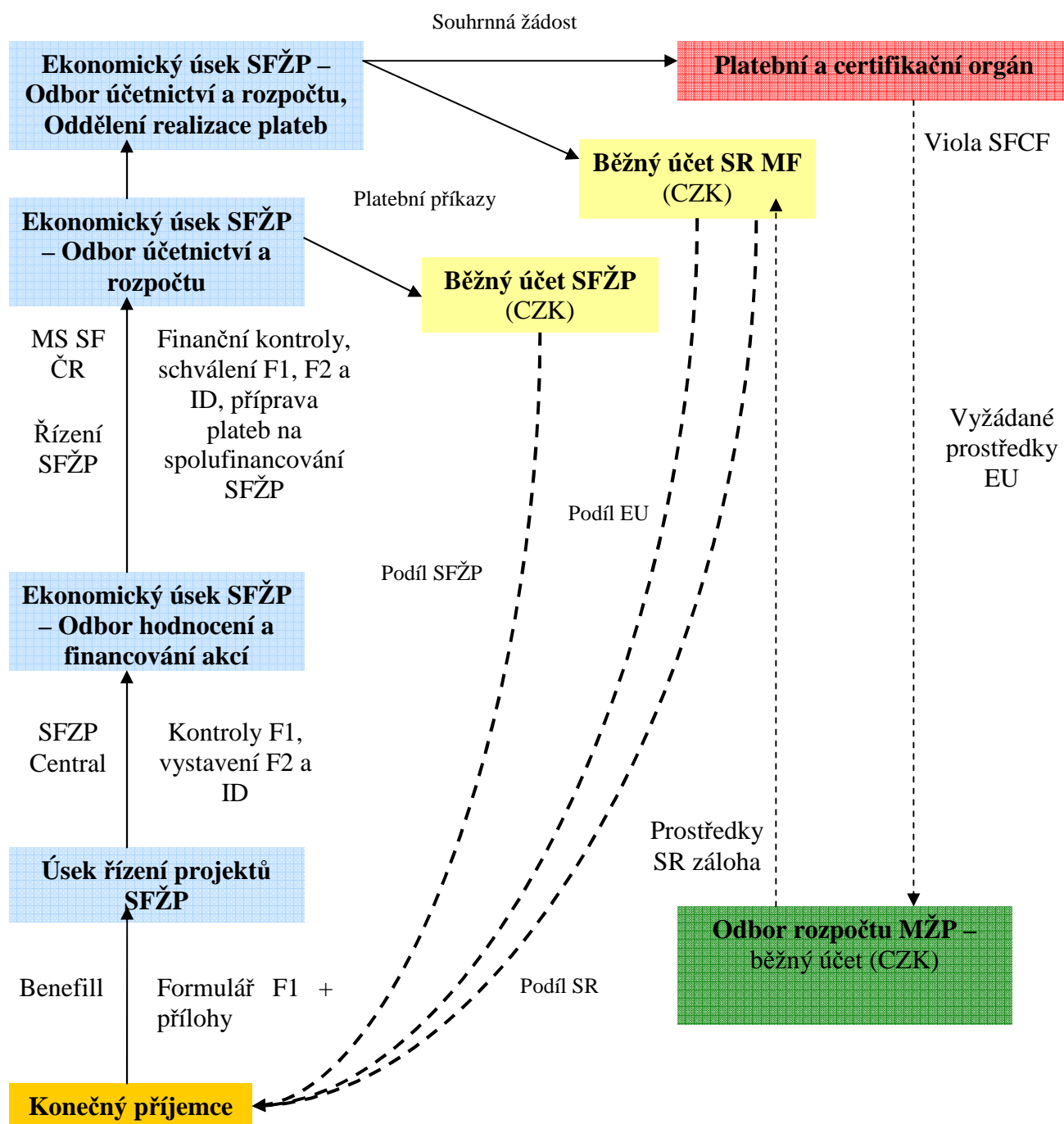

Legenda ke schématu:

F 1 – žádost příjemce o platbu

F 2 – osvědčení o provedené práci (zatím pouze OPI)

ID – interní doklad SFŽP

Cílem certifikace je získání ujištění o tom, že nastavené řídicí a kontrolní systémy zajišťují řádné finanční řízení a že jsou při implementaci dodržovány předpisy EU a ČR vztahující se k poskytování pomoci ze SF a FS.

Prostředky určené pro financování jsou alokovány Evropskou komisí na základě předložených finančních plánů pro každý operační program.

Výši ročního závazku EU stanovuje Komise každý rok do 30. dubna. Z tohoto důvodu má Platební a certifikační orgán povinnost předložit Komisi odhad týkající se žádosti o platby pro daný a následující rok. Proto musí Řídící orgán předpokládanou úroveň finančních prostředků předložit Platebnímu a certifikačnímu orgánu nejpozději do 15. února tak, aby odhady mohly být zaslány Komisi do konce dubna.

Zálohová platba – Záloha je rozdělena na jednotlivé fondy a operační programy, přičemž při jejich poskytování Komisí se postupuje v souladu s článkem 81 Nařízení.

Průběžné platby – Platební a certifikační orgán žádá Evropskou komisi o doplnění zůstatku na běžném účtu daného operačního programu třikrát ročně. Poslední žádost o průběžnou platbu v kalendářním roce musí být doručena Evropské komisi do 31. října. Evropská komise provede transfer požadovaných prostředků do 2 měsíců od přijetí žádosti na příslušný účet. Celkový součet zálohové platby a průběžných plateb nesmí překročit 95 % celkové alokace EU na daný operační program, což ověří Řídící orgán.

Platba konečného zůstatku – Tato platba může být vyplacena na základě žádosti o platbu konečného zůstatku, která musí být Komisi předložena Platebním a certifikačním orgánem nejpozději do 31. března 2017, s tím, že jako součást žádosti jsou předloženy následující dokumenty v souladu s článkem 89 Nařízení:

- a) žádost o závěrečnou platbu a certifikované prohlášení o uskutečněných výdajích,
- b) prohlášení hodnotící platnost žádosti o platby konečného zůstatku a zákonnost a řádnost transakcí, kterých se týká závěrečný výkaz výdajů, který bude doložen závěrečnou kontrolní zprávou,
- c) závěrečná zpráva o provádění operačního programu, včetně informací uvedených v článku 67 Nařízení.

Vracení prostředků do rozpočtu EU – Prostředky nevyužité⁴ nebo poskytnuté v rozporu s právními předpisy nebo vydanými rozhodnutími nebo dohodami se vracejí do rozpočtu EU. Vracení nevyužitých a nesprávně použitých prostředků provádí PCO. Ten také vede evidenci o částkách vrácených do rozpočtu EU a zároveň vypracovává roční zprávu o vrácených částkách.

Popis oběhu finančních toků v rámci OP ŽP

Finanční toky v rámci OP ŽP jsou založeny na Metodice finančních toků a kontroly strukturálních fondů a Fondu soudržnosti vydané Ministerstvem financí a probíhají následovně:

1. Evropská komise zasílá zálohovou platbu na PCO na začátku programovacího období na příslušný účet,
2. Dodavatel zasílá fakturu příjemci podpory a požaduje její proplacení,
3. Příjemce zkontroluje správnost předložené faktury a fakturu proplácí,
4. Příjemce zasílá kopie proplacených faktur a platebních příkazů, kterými byly faktury proplaceny Zprostředkujícímu subjektu a požaduje úhradu odpovídajícího podílu dotace,
- 5a. Příslušný útvar Zprostředkujícího subjektu předá zkontrolované doklady spolu s osvědčením o provedené práci Oddělení realizace plateb ZS a žádá proplacení prostředků pro příjemce z prostředků státního rozpočtu – kapitola životní prostředí,

⁴ Za nevyužité se považují prostředky, není-li v průběhu 18 měsíců ode dne schválení příspěvku ze strukturálních fondů Evropskou komisí zaslána Evropské komisi žádná žádost o platbu.

- 5b. Oddělení realizace plateb ZS proplatí příjemci příslušný podíl dotace dle rozhodnutí o financování akce z prostředků státního rozpočtu,
- 5c. Oddělení realizace plateb ZS předá po proplacení prostředků ze státního rozpočtu kompletní souhrnnou žádost o prostředky EU na PCO,
6. PCO převede prostředky EU na účet státního rozpočtu – kapitoly životní prostředí,
7. Řídící orgán předává na PCO 3x ročně souhrnný výkaz výdajů, který je podkladem pro provedení certifikace uskutečněných výdajů,
8. PCO zasílá certifikát Evropské komisi spolu s žádostí o provedení průběžné platby,
9. Evropská Komise zasílá průběžnou platbu na účet na PCO,
10. Na konci programovacího období Řídící orgán zasílá na PCO závěrečnou zprávu o implementaci programu,
11. PCO zasílá certifikát spolu s dalšími požadovanými dokumenty Evropské komisi a žádá o provedení platby konečného zůstatku,
12. Evropská komise provede platbu konečného zůstatku,
13. Nevyužité finanční prostředky jsou vráceny Evropské komisi.

4.4 Systém finanční kontroly

Kontrola plnění operačního programu se provádí dle článku 62 Nařízení a činnost orgánu odpovědného za kontrolu (audit) v souladu s články 59 a 62 Nařízení bude vykonávat auditní orgán. Usnesením vlády ČR č. 198 ze dne 22. února 2006 je výkonem funkce auditního orgánu pověřeno Ministerstvo financí. Rozhodnutím ministra financí byl výkonem této funkce pověřen útvar Centrální harmonizační jednotka pro finanční kontrolu, který je funkčně nezávislý na řídicím orgánu a na Platebním a certifikačním orgánu.

Ministerstvo financí – Centrální harmonizační jednotka jako ústřední správní úřad pro finanční kontrolu v souladu s ustanovením § 7 zákona č. 320/2001 Sb., o finanční kontrole, metodicky řídí a koordinuje výkon celého systému finanční kontroly.

Adresa:	Centrální harmonizační jednotka pro finanční kontrolu
	Ministerstvo financí
	Letenská 15, 118 10 Praha 1
Telefon:	+420 257 042 340
Fax:	+420 257 042 545

V souladu s požadavky Nařízení a prováděcího nařízení (ES) č. xxxx/2006 a s českými právními předpisy auditní orgán (Centrální harmonizační jednotka) provádí zejména následující činnosti:

- a) zajišťuje audit připravenosti řídicího a kontrolního systému programu,
- c) předkládá řídicímu orgánu před podáním žádosti o první platbu a nejpozději do 11 měsíců od schválení programu zprávu posuzující nastavení řídicích a kontrolních systémů operačního programu včetně stanoviska k jejich souladu s příslušnými ustanoveními právních předpisů ES,
- d) předkládá Komisi do 9 měsíců po schválení operačního programu strategii auditu zahrnující subjekty, které budou audity provádět,
- e) zajišťuje provádění auditu ve veřejné správě za účelem ověření účinného fungování řídicího a kontrolního systému programu,
- f) předkládá každoročně Komisi aktualizovanou strategii auditu,
- g) předkládá každoročně Komisi konsolidovaný plán auditů prostředků poskytovaných z fondů EU,

- h) kontroluje čtvrtletně plnění konsolidovaného plánu auditů a informuje o tomto plnění platební a certifikační orgán,
- i) předkládá metodu výběru vzorků pro audity operací a pro plánování auditů, která zajišťuje jejich provádění u hlavních subjektů a jejich rovnoměrné rozložení na celé programové období,
- j) zajišťuje provádění auditu ve veřejné správě na vhodném vzorku operací pro ověření výdajů vykázaných Evropské komisi,
- k) zajišťuje metodické vedení dalších auditních subjektů zapojených do auditů ve veřejné správě operačního programu,
- l) dohlíží na kvalitu auditu ve veřejné správě prováděných dalšími auditními subjekty u prostředků z operačního programu,
- m) podílí se na tvorbě a aktualizaci metodických pokynů pro provádění auditu ve veřejné správě prostředků z operačního programu,
- n) předkládá každoročně v období od roku 2008 do roku 2015 Komisi výroční kontrolní zprávu, která obsahuje zjištění z auditů provedených během předchozího roku v souladu se strategií auditu operačního programu jakož i nedostatky zjištěné v řídicích a kontrolních systémech programu. Informace týkající se auditů provedených v letech 2015 a 2016 budou zahrnuty do závěrečné zprávy o kontrole, která je podkladem pro prohlášení o uzavření,
- o) vydává každoročně pro Komisi stanovisko k tomu, zda fungování řídicího a kontrolního systému poskytuje přiměřenou záruku, že výkazy výdajů předložené Komisi jsou správné a že související transakce jsou zákonné a řádné,
- p) předkládá prohlášení o částečném uzavření, ve kterém hodnotí zákonnost a řádnost dotčených výdajů dle článku 88 Nařízení ,
- q) předloží Komisi nejpozději do 31.3.2017 prohlášení o uzavření, ve kterém vyhodnotí platnost žádosti o závěrečnou platbu a zákonnost a řádnost souvisejících transakcí zahrnutých do závěrečného výkazu výdajů,
- r) zajišťuje, aby byly při auditorské činnosti zohledněny mezinárodně uznávané auditorské standardy,
- s) provádí analýzu nahlášených nesrovnalostí pro účely zpracovávání prohlášení o uzavření nebo částečném uzavření,
- t) zpracovává každoročně zprávu o výsledcích finančních kontrol za operační program pro vládu ČR.

Auditní orgán zajišťuje, aby se při auditorské činnosti používaly mezinárodně uznávané standardy pro audit.

Ministerstvo financí jako ústřední správní úřad pro finanční kontrolu v souladu s příslušnými ustanoveními zákona č. 2/1969 Sb., o zřízení ministerstev a jiných ústředních orgánů státní správy České republiky, ve znění pozdějších předpisů, metodicky řídí, koordinuje a zajišťuje výkon finanční kontroly v rámci operačního programu. Základním východiskem pro vydávání dílčích metodických pokynů, konzultovaných s příslušnými orgány Evropské komise, jsou platné právní předpisy ČR a ES .

V kontrolním systému musí být zřetelně oddělen vnitřní kontrolní systém a systém kontroly ve veřejné správě od systému auditu ve veřejné správě, ve kterém provádění auditů zajišťuje auditní orgán.

4.4.1 Kontrola ve veřejné správě

Řídící orgán odpovídá za řízení a provádění operačního programu v souladu se zásadou řádného finančního řízení, a proto zajišťuje, aby operace byly pro financování vybírány podle kritérií pro operační program a aby po celou dobu provádění byly v souladu s příslušnými předpisy Společenství a s vnitrostátními předpisy. Řídící orgán ověřuje dodání spolufinancovaných produktů a služeb a skutečné vynaložení výdajů na operace vykázané příjemci. Řídící orgán zajišťuje existenci systému pro záznam a uchovávání účetních záznamů v elektronické podobě pro každou operaci a shromažďování údajů nezbytných pro audit. Úkolem řídicího orgánu je také zajistit, aby postupy a všechny dokumenty týkající se výdajů a auditů operačního programu byly Evropské komisi a Účetnímu dvoru k dispozici po dobu tří let od uzavření operačního programu.

4.4.2 Vnitřní kontrolní systém

Všechny orgány podílející se na implementaci operačního programu budou mít zaveden potřebný řídicí a kontrolní systém, který bude v souladu s národní legislativou a bude způsobilý včas identifikovat administrativní, systémové nebo záměrné chyby a vytvářet podmínky pro prevenci vzniku chyb.

Řídící kontrola

Je zajišťována odpovědnými vedoucími zaměstnanci a tvoří součást vnitřního řízení všech subjektů zapojených do implementace operačního programu, při přípravě operací před jejich schválením, při průběžném sledování uskutečněných operací až do jejich konečného vypořádání a vyúčtování a následného prověření vybraných operací v rámci hodnocení dosažených výsledků a správnosti hospodaření.

S ohledem na principy účinného a efektivního řídicího a kontrolního systému v průběhu implementace programu bude zajištěno, že:

- a) všechny subjekty zapojené do řízení a kontroly programu mají jednoznačně stanoveny konkrétní funkce, a to jak v rámci celého systému implementace tak i v rámci každého subjektu zvlášť;
- b) je dodržována zásada oddělení platebních, řídicích a kontrolních funkcí mezi jednotlivými subjekty zapojenými do implementace programu i v rámci subjektů samotných;
- c) jsou stanoveny jednoznačné postupy pro zajištění správnosti a způsobilosti výdajů vykazovaných v rámci programu;
- d) jsou zavedeny spolehlivé účetní systémy, systémy monitorování a systémy finančního výkaznictví;
- e) je zaveden systém podávání zpráv o implementaci programu a projektů a monitorování;
- f) jsou přijata opatření pro provádění auditu fungování řídicího a kontrolního systému;
- g) jsou zavedeny takové systémy a stanoveny takové postupy, které zajistí podklady pro audit (audit trail);
- h) jsou stanoveny postupy hlášení a monitorování pro nesrovnalosti a vymáhání neoprávněně vyplacených částek.

Pro každou úroveň řízení a implementace programu bude vypracován manuál vnitřního kontrolního systému ve formě řízené dokumentace, která bude obsahovat detailní popis pracovních postupů pro prováděné činnosti.

Interní audit

Útvar interního auditu bude funkčně nezávislý a organizačně oddělený od řídicích a výkonných struktur a bude podřízen příslušnému vedoucímu orgánu veřejné správy.

Útvary interního auditu budou v pravidelných intervalech prověřovat vnitřní kontrolní systém. Jejich činnost bude kromě jiného zahrnovat prověřování plnění základních požadavků na vnitřní kontrolní systém. Významnou součástí bude též předkládání doporučení ke zdokonalování kvality vnitřního kontrolního systému, k předcházení nebo zmírnění rizik, k přijetí opatření k nápravě zjištěných nedostatků a konzultační činnost.

Zprávy z interních auditů pravidelně prováděných na jednotlivých úrovních implementace budou předkládány příslušnému vedoucímu orgánu veřejné správy. Zprávy z interních auditů na úrovni zprostředkujících subjektů budou předkládány útvaru interního auditu na úrovni řídicího orgánu. Jednotný přístup k auditu na všech úrovních implementace a reportování zjištění auditu bude podkladem pro řízení rizik na úrovni řídicího orgánu.

4.4.3 Audit ve veřejné správě

Za výkon auditu ve veřejné správě na všech úrovních realizace finančních prostředků z operačního programu podle zákona č. 320/2001 Sb., o finanční kontrole ve veřejné správě a o změně některých zákonů, ve znění pozdějších předpisů a v souladu s přímo použitelnými předpisy Evropských společenství, je odpovědný auditní orgán, který ověřuje účinnost systému finančního řízení a kontroly a na vzorku operací vykazované výdaje finančních prostředků operačního programu. *Funkce auditního orgánu je popsána výše.*

4.4.4 Kontrola Nejvyššího kontrolního úřadu

Nejvyšší kontrolní úřad je oprávněn vykonávat nezávislou kontrolní činnost ve smyslu příslušných ustanovení zákona č. 166/1993 Sb., o Nejvyšším kontrolním úřadu, ve znění pozdějších předpisů.

4.4.5 Auditní činnosti prováděné orgány Evropské komise a Evropským účetním dvorem

Evropská komise, která má povinnost přesvědčit se, že v rámci operačního programu byly zavedeny a účinně fungují řídicí a kontrolní systémy v souladu s články 58 až 62 návrhu Obecného nařízení. Tuto kontrolu provádí Evropská komise na základě výročních kontrolních zpráv a výročního stanoviska auditního orgánu a vlastních auditů.

Evropský účetní dvůr, který v rámci své působnosti vykonává samostatné a nezávislé kontroly vyplývající z jeho působnosti.

Řídicí orgán může delegovat část svých působností na zprostředkující subjekt při zachování těchto zásad:

- delegace je možná pouze veřejnoprávní smlouvou podle správního řádu
- je přípustná pouze jedna úroveň delegace (zprostředkující subjekt nemůže činnosti převádět na další subjekt).

4.4.6 Nesrovnalosti

Všechny orgány podílející se na implementaci operačního programu mají povinnost hlásit řídicímu orgánu zjištěná podezření na nesrovnalosti. Potvrdí-li řídicí orgán opodstatněnost podezření zahájí řízení k jejímu prošetření a bez zbytečného prodlení (nejpozději však do jednoho měsíce) vypracuje v MSSF hlášení o nesrovnalosti, které zašle Platebnímu a certifikačnímu orgánu a Centrální harmonizační jednotce a dalším určeným institucím. Hlášení kontrolních orgánů je třeba vždy považovat za opodstatněné.

4.5 Monitorování

4.5.1 Monitorovací výbor

Monitorovací výbor se zřizuje v souladu s článkem č. 63 Nařízení. Cílem Monitorovacího výboru je zajistit účinnost a kvalitu poskytované pomoci. Dle pravidel EK musí být fáze monitorování oddělena od řízení programu.

Členy Monitorovacího výboru budou zástupci MŽP a SFŽP, zástupci dalších ministerstev (MMR, MPO, MF – finanční kontrola, MZe), dále delegovaný zástupce regionů, zástupce nevládních organizací a zástupce Evropské komise. Členy výboru jmenuje na základě návrhů příslušných institucí ministr životního prostředí při uplatnění principu partnerství. Jednání Monitorovacího výboru se mohou zúčastnit i zástupci EIB a EIF.

Povinností Monitorovacího výboru je zajistit dohled nad realizací OP ŽP, zejména nad zajištěním souladu s předpisy ES a legislativou ČR a dosažením cílů programu při efektivním využití veřejných prostředků.

Monitorovací výbor bude zajišťovat zejména následující úkoly v souladu s čl. 65 Nařízení:

- a) sledování, realizace a vyhodnocení OP, jeho efektivnosti a účinnosti, zvážení a schválení kritérií pro výběr projektů, přičemž výběr kritérií se přezkoumává podle potřeb programu,
- b) hodnocení postupu při dosahování specifických cílů OP,
- c) analýza výsledků realizace OP,
- d) schvalování výroční a závěrečné zprávy OP před jejich zasláním Evropské komisi,
- e) navrhování změn, případně přezkoumání OP pro Řídicí orgán za účelem dosažení cílů OP nebo zlepšení jeho řízení včetně finančního řízení,
- f) zvažování a schvalování veškerých návrhů na úpravu obsahu rozhodnutí Komise o příspěvku ERDF a FS.

Pro monitoring OP bude využíván Monitorovací systém strukturálních fondů (MSSF), jehož úkolem je:

- nastavení základních parametrů OP,
- sledování čerpání prostředků z ERDF a FS,
- sledování čerpání prostředků z národního spolufinancování,
- sledování monitorování, hodnocení a kontrolní činnosti,
- sledování nesrovnalostí,
- komunikace s EK,
- poskytování údajů pro certifikaci výdajů ERDF a FS,

- poskytování údajů do Standardní monitorovací tabulky EK,
- sledování údajů na úrovni konečného příjemce,
- napojení na relevantní systémy státní správy (Viola, ISPROFIN, CEDR, ČSÚ),
- naplňování monitorovacích indikátorů.

Uživateli systému jsou pracovníci příslušných ministerstev, pracovníci řídicích a certifikačních orgánů, pracovníci zprostředkujících subjektů a implementačních agentur.

MSSF umožňuje poskytování požadovaných výstupů pro potřeby Evropské komise.

4.5.2 Monitorovací systém strukturálních fondů

Cílem centrálního monitorovacího systému (Monitorovací systém strukturálních fondů – MSSF) je zajištění centrálního monitorování podpory zprostředkované z EU.

Návrh monitorovacího systému (MSSF) se skládá z těchto tří základních modulů:

- a) centrální modul MSSF – MSSF CENTRAL,
- b) výkonný modul MSSF – SFZP CENTRAL,
- c) modul pro komunikaci se žadatelem MSSF – BENEFILL.

Všechny moduly MSSF mají zcela standardizovanou a kompatibilní datovou základnu a jsou propojeny funkčními a bezpečnými rozhraními.

Vybrané informace o plánech, operačních programech a projektech jsou prezentovány na Internetu.

4.5.2.1 Centrální modul MSSF – MSSF CENTRAL

Úlohou tohoto centrálního modulu je zajištění monitorování, plánování, postupu a vyhodnocování operačního programu jak z pohledu fyzického, tak i finančního monitoringu. Kontrolní úlohou modulu MSSF CENTRAL je autorizace projektů a plateb ERDF a FS před jejich zanesením do IS VIOLA.

Centrální modul je schopen zajistit data dle potřeby Evropské komise. Má přímou vazbu na Ministerstvo financí a umožňuje výměnu všech relevantních údajů i mezi dalšími informačními systémy – **VIOLA** (manažerský a účetní systém pro prostředky ES), **ISPROFIN** (Informační systém programového financování), **CEDR** (centrální evidence dotací z rozpočtu).

4.5.2.2 Výkonný modul MSSF – SFZP CENTRAL

Modul SFZP CENTRAL zajišťuje výkonné činnosti přípravy a řízení, tzn. hodnocení a výběr projektů, evidenci projektů, monitorování a hodnocení z fyzického i finančního hlediska na úrovni projektu, reportování a uvolňování finančních prostředků (národního spolufinancování, ERDF a FS) a export/import dat pro MSSF- MSSF CENTRAL. Je instalován a provozován Zprostředkujícím subjektem.

Komunikace mezi SFZP CENTRAL a centrálním modulem MSSF CENTRAL je zajištěna pomocí XML rozhraní, které může být každý měsíc 10 dne aktualizováno a pak předkládáno ke schválení a 20 dne aktualizováno a předáno ŘO a ZS k používání.

4.5.2.3 Informační modul MSSF pro žadatele – BENEFILL

Modul BENEFILL slouží jako základní softwarový nástroj určený pro komunikaci se žadatelem o finanční podporu. Jedná se o modul se společnou bází dat se systémem SFZP CENTRAL, tj. bez nutnosti přenosu dat.

Modul BENEFILL slouží pro komunikaci s žadatelem/konečným příjemcem v každé fázi realizaci projektu:

- a) příprava projektové žádosti
- b) příprava podkladů pro Registraci SR
- c) příprava podkladů pro smlouvu a Rozhodnutí SR
- d) plánování financování a fyzické realizace projektu
- e) monitorování výběrových řízení, průběhu finanční a fyzické realizace projektu
- f) příprava žádosti o proplacení výdajů projektu
- g) příprava průběžných a závěrečné monitorovací zprávy
- h) příprava podkladů pro ZVA ad.

Není možné podat projektovou žádost jinak než elektronicky přes modul BENEFILL.

4.5.3 Výroční a závěrečné zprávy o implementaci

Řídící orgán předkládá Komisi výroční zprávu o implementaci (po schválení Monitorovacím výborem) do konce června následujícího roku, přičemž první zpráva bude Komisi předložena v roce 2008.

Závěrečná zpráva o implementaci bude postoupena Evropské komisi do 31.03.2017.

Všechny výroční a závěrečné zprávy o implementaci by měly obsahovat následující informace a to v souladu s čl. 67 Nařízení:

- a) pokrok, kterého bylo dosaženo při provádění OP a prioritních os ve vztahu k jejich konkrétním, ověřitelným cílům,
- b) finanční provádění OP podrobně uvádějící u každé prioritní osy výdaje vyplacené příjemcem, které jsou zahrnuty do žádostí o platbu zaslaných ŘO, a odpovídající příspěvek z veřejných zdrojů, celkové platby přijaté od EK a kvantitativní vyjádření finančních ukazatelů v souladu s čl. 67 odst. 2 Nařízení,
- c) orientační rozpis přidělených finančních prostředků podle kategorií,
- d) kroky, které ŘO nebo MV podnikly pro zajištění kvality a účinnosti provádění (opatření pro monitorování a evaluaci a přehled všech závažných problémů včetně přijatých opatření, využití technické pomoci),
- e) opatření přijatá za účelem poskytování informací o OP a zajištění jeho publicity,
- f) informace o závažných problémech týkajících se souladu s právními předpisy Společenství, které se vyskytly při provádění OP a opatření přijatá k jejich řešení,
- g) pokrok a financování velkých projektů,
- h) využití pomoci vrácené Řídícímu orgánu nebo jinému veřejnému orgánu v období provádění OP dle článku 98 (2) Nařízení.

Každoročně, poté co bude výroční zpráva postoupena Evropské komisi, budou EK a Řídící orgán posuzovat hlavní výstupy z předchozího roku. Po tomto posouzení může EK vznést připomínky a Řídící orgán bude Komisi následně informovat o opatřeních, přijatých na základě těchto připomínek. Pokud Evropská komise dojde k závěru, že přijatá opatření jsou nedostatečná, může doporučit Řídícímu orgánu změny vedoucí k zefektivnění monitorování nebo řízení podpory. Řídící orgán by měl na takovéto doporučení reagovat zavedením doporučených změn a nebo vysvětlením, proč navržená doporučení nebyla akceptována.

Odstraňování nedostatků v monitorovacím a řídicím systému podle doporučení Komise je jednou z podmínek pro uskutečnění průběžných plateb.

4.6 Hodnocení programu

Pro zajištění efektivnosti pomoci Společenství ze strukturálních fondů bylo v souladu s čl. 48 Nařízení provedeno ex-ante hodnocení OP ŽP. Za účelem posouzení vývoje programu ve vztahu k prioritám Společenství a národním prioritám a za účelem podpory monitorování programu bude v souladu s články 47 a 48 Nařízení v průběhu programovacího období zajištěno průběžné hodnocení programu a po skončení programu ex-post hodnocení.

4.7 Propagace

Podle článku 70 Nařízení budou v souvislosti s OP přiměřeným způsobem prováděna informační a propagační opatření, jejichž cílem je zvýšení povědomí veřejnosti o OP a činnostech EU. Za zajištění propagace nese odpovědnost Řídící orgán, který zajistí zejména:

- a) informovanost případných příjemců pomoci, hospodářských a sociálních partnerů, subjektů prosazujících rovnoprávnost mužů a žen a příslušných nevládních organizací o příležitostech, které nabízená pomoc přináší,
- b) informovanost široké veřejnosti o úloze Společenství v poskytování pomoci prostřednictvím ERDF a FS a také o konečných výsledcích této pomoci,
- c) publicitu OP ŽP,
- d) poskytování informací občanům EU a příjemcům pomoci s cílem zdůraznit roli Společenství a zajistit, aby byla pomoc z fondů transparentní,
- e) vypracovávání Komunikačního akčního plánu OP ŽP na celé období implementaci programu a jeho předložení Evropské komisi. Vykazuje realizované aktivity Komunikačního akčního plánu a informuje o tom Monitorovací výbor.

KAPITOLA 5. Finanční zajištění Operačního programu Životní prostředí

Finanční zajištění Operačního programu Životní prostředí zahrnuje dva prvky:

1. agregace finančních potřeb na bilančním principu z hlediska prioritních os programu,
2. rozdělení disponibilních finančních zdrojů na prioritní osy a časové úseky.

5.1 Nástroje pro dosažení cíle

Pro dosažení cíle jsou nutné následující kroky:

- retrospektiva dosud vynaložených prostředků za stávající programovací období 2004 – 2006
- agregace potřebnosti zdrojů
- rozdělení zdrojů na časové úseky (roky) a jednotlivé zdroje
- finanční požadavky vyplývající z analýzy programu

5.1.1 Stanovení disponibilních zdrojů z evropských fondů

Na základě schválení Národního strategického referenčního rámce pro období let 2007 – 2013 bylo stanoveno rozdělení prostředků ze zdrojů Evropského fondu pro regionální rozvoj (ERDF), Fondu soudržnosti (FS) a Evropského sociálního fondu (ESF) podle operačních programů cíle Konvergence.

Operační program životní prostředí (OPŽP) představuje jeden z nejvýznamnějších operačních programů cíle Konvergence jak z hlediska potřebnosti realizovat environmentální projekty, tak z hlediska výše zdrojového krytí těchto potřeb z evropských fondů.

Celková alokace prostředků z evropských fondů pro OPŽP je složena ze zdrojů ERDF (702 482 212 EUR) a ze zdrojů FS (4 215 384 886 EUR).

5.1.2 Aplikace efektivního finančního mechanismu

- pro ERDF, FS a ESF budou platit stejná pravidla implementace a metodiky finančních toků
- časově méně náročný proces schvalování umožní zrychlení realizace a financování projektů – EK schvaluje pouze tzv. velké projekty s náklady nad 25 mil. EUR v případě životního prostředí,
- při finančním řízení alokovaných prostředků bude v období 2007 – 2010 aplikováno pravidlo N + 3, poté pravidlo N + 2
- pro FS bude zrušena minimální hranice pro velikost projektu ve výši 10 mil. EUR,
- EK v návrzích nařízení negativně vymezuje pouze základní pravidla pro uznatelnost výdajů
- maximální míra spolufinancování bude stanovena na úrovni prioritní osy

- po 1. 1. 2007 bude fungovat model finančních toků z evropských fondů přes státní rozpočet České republiky s tím, že Řídící orgán (MŽP) je oprávněn své pravomoci ve věci hodnocení žádostí a realizace finančních toků k příjemcům pomoci delegovat na Zprostředkující subjekt OPŽP, kterým bude Státní fond životního prostředí České republiky (dále jen SFŽP).

5.1.2.a Použití měn

Finanční prostředky ERDF a FS budou Evropskou komisí (EK) zasílány na účet PCO – Platebního a certifikačního orgánu (Národní fond MF ČR) v měně EUR.

PCO po obdržení souhrnných žádostí provede platbu na účet kapitoly státního rozpočtu, ze které byly žádosti příjemce předfinancovány.

5.1.2.b Monofondovost a křížové financování

Pro zdrojové krytí OPŽP platí zásada 1 prioritní osa = 1 evropský fond

5.1.2.c Platby příjemcům pomoci

Platby příjemcům pomoci budou probíhat formou ex-post plateb (zpětné proplacení příjemcem již uskutečněných výdajů), přípustná je rovněž forma ex-ante plateb (formou zálohy poskytnuté příjemci ze státního rozpočtu).

Realizace ex-post plateb příjemcům pomoci bude probíhat průběžně a parciálně podle procentického podílu přiznané podpory z evropských fondů prostřednictvím finančních toků přes státní rozpočet.

5.1.3 Zajištěnost spolufinancování evropských fondů z české strany

Finanční prostředky pro spolufinancování projektů ze strany ČR budou zajištěny primárně z veřejných rozpočtů příjemců pomoci (obce, města) dále pak ze státního rozpočtu republiky a ze zdrojů SFŽP ČR. Pro zapojení soukromých zdrojů obchodních společností a ostatních právnických či fyzických osob platí pravidla přístupu do programu podle definice příjemce pomoci v jednotlivých prioritních osách OPŽP.

Nutnou podmínkou pro to, aby z evropských fondů bylo v průběhu let 2007 – 2013 možné v rámci OPŽP vyčerpat plánované prostředky je dodržení spolufinancování z národních zdrojů ČR na úrovni operačního programu.

Zdrojem spolufinancování státu budou prostředky státního rozpočtu (kapitola MŽP) účelově určené ve střednědobém rozpočtovém výhledu a v ročních rozpočtech na spolufinancování programu OPŽP. SFŽP ČR se bude podílet na spolufinancování OPŽP v souladu se schváleným střednědobým rozpočtem SFŽP ČR. Prostředky státního rozpočtu budou rozpočtovány do příjmů SFŽP ČR a společně se spolufinancováním ze zdrojů SFŽP převáděny příjemcům.

Pro účely Finančního plánu a finančního řízení OPŽP se z hlediska spolufinancování projektů v rámci OPŽP definují kategorie takto:

- rozpočtové náklady projektu: celkové náklady projektu hrazené z veřejných i soukromých zdrojů včetně neuznatelných nákladů,
- uznatelné náklady projektu: část rozpočtových nákladů, která ve shodě s Nařízením EK může být spolufinancována z ERDF nebo FS,
- veřejné zdroje: část uznatelných nákladů projektu ve složení,

- spolufinancování EU – ze zdrojů ERDF, FS a ESF,
- veřejné zdroje ČR – ze zdrojů státního rozpočtu, SFŽP ČR a z veřejných rozpočtů obcí, měst a krajů a jimi zřizovaných organizací.

Soukromé zdroje: část rozpočtových nákladů hrazená ze zdrojů fyzických osob a právnických osob s výjimkou těch, které zřídil stát, obce, města a kraje

Vlastní zdroje žadatele (příjemce pomoci):

- vlastní finanční prostředky v majetku příjemce pomoci,
- úvěry, půjčky, návratné finanční výpomoci a ostatní formy návratných finančních prostředků,
- dary, příspěvky na výstavbu a ostatní nenávratná finanční plnění od nestátních a neveřejných subjektů.

5.1.4 Veřejná podpora

V rámci OPŽP se předpokládá poskytování veřejné podpory v souladu s následujícími pravidly EK pro poskytování veřejné podpory:

- Pokyny k regionální podpoře na roky 2007 – 2013 (2006/C 54/08),
- Obecné zásady Společenství o státní podpoře na ochranu životního prostředí (2001/C 37/03),
- Nařízení Komise č. 69/2001 ze dne 12. 1. 2001, o použití článků 87 a 88 Smlouvy o ES na podporu de minimis.

5.2 Postup pro dosažení cíle

5.2.1 Retrospektiva dosud vynaložených prostředků za stávající programovací období 2004 – 2006

Stav alokace podle opatření Priority 3 v rámci OP – Infrastruktura k 09/2006 je uveden v Tab. 15.

Při hodnocení průběhu čerpání finančních prostředků v rámci Operačního programu Infrastruktura, Priorita 3 – životní prostředí za období 2004 – 2006 lze konstatovat následující poznatky:

- postupné překonání počáteční nepřipravenosti žadatelů na administrativně náročný systém,
- značný převis poptávky v podobě zaregistrovaných žádostí o podporu projektů ve výši 160 mil. EUR nad nabídkou celkové alokace,
- odklady počátku realizace a financování podpořených projektů z důvodů vleklých výběrových řízení na dodavatele staveb. Možné řešení je posunem výběrového řízení před moment vydání Rozhodnutí o podpoře,
- technické komplikace při rozšíření fungujících informačních systémů pro monitoring finančních toků (MSSF BENEFIL – MONIT – CENTRAL) o duální informační systém sledování státního rozpočtu (ISPROFIN).

5.2.2 Agregace potřebnosti zdrojů pro jednotlivé prioritní osy

Celkové požadavky podle kvalifikovaných odhadů MŽP schválených Vládou ČR s ohledem na zvážení absorpční kapacity dosáhly pro oblast životního prostředí výše 413,47 mld. CZK.

V období let 2004 -2006 se ukázalo, že ČR má předpoklady pro dostatečnou absorpční kapacitu pro prostředky poskytované z rozpočtu EU, což lze dokumentovat například značným převisem poptávky (160 mil. EUR) v rámci Priority 3 – životní prostředí Operačního programu Infrastruktura v letech 2004 –2006.

Lze proto předpokládat, že i v budoucích letech je možné počítat s dostatečným množstvím projektů využívajících prostředky OPŽP.

Tab. 15 OPI - Stav čerpání finančního plánu ERDF – Priorita 3

POLOŽKA	VÝCHOZÍ STAV 2004 fixing	Stav 09 / 2006 floating kurz CZK / EUR	Stav 09 / 2006 fixing kurz CZK / EUR
ZAREGISTROVANÉ ŽÁDOSTI CZK	0	9 039 873 000	9 039 873 000
PŘEVIS ŽÁDOSTÍ NAD ALOKACÍ CZK	0	5 025 894 792	4 525 586 205
VYDANÁ ROZHODNUTÍ A UZAVŘENÉ SMLOUVY CZK	0	4 155 051 009	4 155 051 009
ALOKACE EUR	142 092 754	142 092 754	142 092 754
ALOKACE CZK	4 514 286 795	4 013 978 208	4 514 286 795
NEROZDĚLENO CZK	4 514 286 795	-141 072 801	359 235 786
REZERVA 10 % Z NEROZDĚLENÉHO CZK	451 428 679	0	0
K ROZDĚLENÍ CELKEM CZK	4 062 858 115	-141 072 801	359 235 786
K ROZDĚLENÍ CELKEM EUR	127 883 479	-4 993 904	11 307 390
KURZ CZK / EUR VYHLÁŠENÝ EK PRO 09 / 2006	31,770	28,249	31,770

5.2.3 Rozdělení zdrojů na časové úseky (roky) a jednotlivé zdroje

Tab. 16 OP Životní prostředí dělení podle let a fondů
(€, běžné ceny)

	Strukturální fondy (ERDF)	Fond soudržnosti (FS)	Celkem (ERDF + FS)
	1	2	3=1+2
2007	86 205 245	523 970 060	610 175 305
2008	90 804 359	549 384 640	640 188 999
2009	95 419 735	574 914 162	670 333 897
2010	100 257 642	601 630 760	701 888 402
2011	105 092 757	628 364 549	733 457 306
2012	109 904 133	655 007 331	764 911 464
2013	114 798 341	682 113 384	796 911 725
Celkem 2007-2013	702 482 212	4 215 384 886	4 917 867 098

POZNÁMKY:

1. Alokované roční hodnoty nepředstavují finanční výdaj běžného roku
2. Údaje odpovídají záměru vyhlásit I. výzvu pro předkládání žádostí do OPŽP v I. čtvrtletí 2007
3. Indikativní seznam a celkové náklady velkých projektů jsou uvedeny v Příloze č. 3 Programového dokumentu

5.2.4 Finanční požadavky vyplývající z analýzy OPŽP (mil. EUR)

Tab. 17 Finanční tabulka OP Životní prostředí - Prioritní osy podle zdrojů financování (€, běžné ceny)

Číslo osy	Název prioritní osy	Fond / míra spolufinan. vztahována k	Příspěvek Společenství	Národní zdroje	Indikativní rozdělení národních zdrojů		Celkové zdroje	Míra spolufin. n.	Pro informaci	
					Národní veřejné zdroje	Národní soukromé zdroje				
			a	b(=c+d)	c	d	e=a+b	f=a/d	EIB	jiné zdroje
1	Zlepšování vodohospodářské infrastruktury a snižování rizika povodní	FS/veřejné	2 003 306 105	353 524 607	353 524 607	0	2 356 830 712	85%		46 690 000
2	Zlepšení kvality ovzduší a snižování emisí	FS/veřejné	634 146 017	111 908 121	111 908 121	0	746 054 138	85%		18 680 000
3	Udržitelné využívání zdrojů energie	FS/veřejné	672 971 287	118 759 639	118 759 639	0	791 730 926	85%		14 510 000
4	Zkvalitnění nakládání s odpady a odstraňování starých ekologických zátěží	FS/veřejné	776 505 331	137 030 353	137 030 353	0	913 535 684	85%		17 140 000
5	Omezování průmyslového znečištění a snižování environmentálních rizik	ERDF/veřejné	127 605 712	22 518 655	22 518 655	0	150 124 367	85%		4 470 000
6	Zlepšování stavu přírody a krajiny	ERDF/veřejné	517 670 221	91 353 568	91 353 568	0	609 023 789	85%		0
7	Rozvoj infrastruktury pro environmentální vzdělávání, poradenství a osvětu	ERDF/veřejné	42 452 678	7 491 649	7 491 649	0	49 944 327	85%		0
8	Technická asistence FS	FS/veřejné	128 456 146	22 668 732	22 668 732	0	151 124 878	85%		0
9	Technická asistence ERDF	ERDF/veřejné	14 753 601	2 603 577	2 603 577	0	17 357 178	85%		0
Celkem			4 917 867 098	867 858 900	867 858 900	0	5 785 725 998	85%	0	101 490 000
Celkem FS			4 215 384 886	743 891 450	743 891 450	0	4 959 276 336	85%	0	97 020 000
Celkem ERDF			702 482 212	123 967 449	123 967 449	0	826 449 662	85%	0	4 470 000

Míra spolufinancování vztahována k veřejným zdrojům. Soukromé zdroje jsou uvedeny pro informaci ve sloupci "Jiné zdroje".

Národní veřejné zdroje (15 % celkových zdrojů) tvoří : státní rozpočet (kapitola MŽP) ve výši 57 857 260 EUR (1 % celkových zdrojů) , SFŽP ČR ve výši 231 429 040 EUR (4 % celkových zdrojů) a veřejné zdroje obcí, měst a krajů ve výši 578 572 600 EUR (10 % celkových zdrojů).

Seznam zkratk

AOPK ČR	Agentura ochrany přírody a krajiny České republiky
BAT	Nejlepší dostupná technologie (best available technology)
BREF	Přijaté referenční dokumenty BAT
CeHO	Centrum pro hospodaření s odpady
FS	Fond soudržnosti (Cohesion Fund)
CZT	Centrální zdroje tepla
ČGS	Česká geologická služba
ČHMÚ	Český hydrometeorologický ústav
ČOV	Čistírna odpadních vod
ČR	Česká republika
ČSÚ	Český statistický úřad
EHK OSN	Evropská hospodářská komise Organizace spojených národů
EHS	Evropské hospodářské společenství
EIA	Posouzení vlivů na životní prostředí (Environmental Impact Assessment)
EIB	Evropská investiční banka (European Investment Bank)
EIF	European Investment Fund (Evropský investiční fond)
EK	Evropská komise
EO	Ekvivalentní obyvatel
EPER	Evropský registr emisí znečišťujících látek
ERDF	Evropský fond pro regionální rozvoj (European Regional Development Fund)
ES	Evropská společenství
ESF	Evropský sociální fond (European Social Fund)
EU	Evropská unie
EVVO	Environmentální vzdělávání, výchova a osvěta
FS	Fond soudržnosti
HCB	Hexachlorbenzen
HDP	Hrubý domácí produkt
CHKO	Chráněná krajinná oblast
IOP	Integrovaný operační program
IPPC	Integrovaná prevence a ochrana před znečištěním (integrated pollution and prevention control)
IRZ	Integrovaný registr znečištění
ISOH	Informační systém odpadového hospodářství
IT	informační technologie
LCP	Zvláště velké zdroje s tepelným příkonem nad 50 MW
MHD	Městská hromadná doprava
MMR	Ministerstvo pro místní rozvoj
MPO	Ministerstvo průmyslu a obchodu
MSSF	Monitorovací systém strukturálních fondů

MVE	Malé vodní elektrárny
MZe	Ministerstvo zemědělství
MŽP	Ministerstvo životního prostředí
NIP	Národní implementační plán
NNO	Nevládní neziskové organizace
NP	Národní park
NPR	Národní program reform
NRP	Národní rozvojový plán
NSRR	Národní strategický referenční rámec
NUTS II	Regiony soudržnosti
OECD	Organizace pro ekonomickou spolupráci a rozvoj (Organization for Economic Cooperation and Development)
OP	Operační program
OP LZZ	Operační program Lidské zdroje a zaměstnanost
OP VK	Operační program Vzdělávání pro konkurenceschopnost
OP ŽP	Operační program životního prostředí
OSEZ	Odstraňování starých ekologických zátěží
OZE	Obnovitelné zdroje energie
PCB	Polychlorované bifenylly
PCDD/F	Polychlorované dibenzo-p-dioxiny a dibenzofurany
PCO	Platební a certifikační orgán
PCT	Polychlorované terfenyly
PEZ	Primární energetické zdroje
POH	Plán odpadového hospodářství
POPs	Persistentní organické polutanty
PPP	Partnerství veřejného a soukromého sektoru (Public Private Partnership)
REACH	Registrace, hodnocení, schvalování a omezování chemikálií
SEA	Posouzení vlivu strategie (dokumentu, plánu) na životní prostředí (Strategic Environmental Assessment)
SEZ	Staré ekologické zátěže
SF	Strukturální fond
SFŽP	Státní fond životního prostředí
SHR	Strategie hospodářského růstu
SOZP	Strategické obecné zásady Společenství
SPŽP	Státní politika životního prostředí
UHÚL	Ústav pro hospodářskou úpravu lesů
VD	Vodní dílo
VE	Vodní elektrárny
VOC	Těkavé organické látky (volatile organic compounds)
ZCHÚ	Zvláště chráněná území
ZS	Zprostředkující subjekt
6. EAP	6. Akční program ES pro životní prostředí

PŘÍLOHY

1. Přehled aglomerací, které nebyly doposud zařazeny do projektů pro splnění Směrnice Rady 91/271/EHS. Seznam bude do konce roku 2006 aktualizován.
2. Přehled překračování prašnosti ovzduší (PM_{10}) podle krajů
3. Indikativní seznam velkých projektů (nad 25 mil. EUR)
4. Nejdůležitější ES předpisy transponované/adaptované v ČR v oblasti životního prostředí

Příloha 1:**Přehled aglomerací, které nebyly doposud zařazeny do projektů pro splnění Směrnice Rady 91/271/EHS.****(Seznam bude do konce roku 2006 aktualizován.)**

Kraj	Poznámka	Navrhovaná	Invest. náklady
Aglomerace	/navržené opatření/	opatření	(v mil. Kč)
Zlínský			
Kroměříž	EO nad 10 000 - bude se žádat o dotace ze SR + EU	k	38
Holešov	bude se žádat o dotace ze SR + EU + vlastní zdroje	k	31
Uherský Brod	bude se žádat z OP Infrastruktura	k, t, č	127
Bojkovce	vlastní zdroje + dotace ze SR, příp. EU	k	22,9
Boršice	v letošním roce bude závazek splněn	k	17
Hulín	vlastní zdroje + dotace ze SR (bude se žádat)	k, č	44,6
Koryčany	teď bude podána žádost z OP Infrastruktura	k	22,4
Morkovice-Slížany	vlastní zdroje + dotace ze SR (bude se žádat)	č,k	15
Napajedla	vlastní zdroje + dotace ze SR (bude se žádat)	č,k	13,4
Slušovice	kanalizace dokončena letos, připravuje se intenzifikace ČOV	k	23,9
Strání	řeší se ze SFŽP	k	14,3
VIčnov	vlastní zdroje + SFŽP (bude se žádat)	č, k	40,3
Zlechov	vlastní zdroje + SFŽP (bude se žádat)	č, k	44,2
Buchlovice	vlastní zdroje + dotace ze SR (bude se žádat)	k	37,4
Kvasice	financování zajištěno firmou VaK Kroměříž	k	37,3
17 aglomerací			528,70
Královehradecký			Kč
Česká Skalice		k	34,9
Dvůr Králové n./Labem	studie řešení, doposud se nepodařilo odkoupit ČOV	ČOV	9,1
	Stavební povolení dílčího úseku Lipnice, čeká se na dotace ze SFŽP	k	12,9 32
		ČOV	10,8
Nové Město n. Metují		k	69,8

	neřeší se, výhled	ČOV	10
Vamberk	rekonstrukce ČOV, možná bude nova?	k, ČOV	45
Červený Kostelec		k	42,1
		ČOV	7
Doudleby nad Orlicí	výhled, limitováno finančními možnostmi	ČOV	16,2
	výhled, limitováno finančními možnostmi	k	20
Kostelec nad Orlicí	studie, výhled	k	24
Teplice n. Metují			7,2
Týniště nad Orlicí	ve výhledu	ČOV	60
Žalceř	intenzifikace ČOV je zkolaudována	ČOV	0
12 aglomerací			356,1
Karlovarský			
Kraslice	nezařazeny do projektů čerpání FP z evrop. fondů, ČOV splňují nařízení vlády č. 61/2003 Sb., která je v souladu se směrnicí Rady č. 91/271/EHS	k	16,3
Nejdek	územ.řízení do konce 2004,(objem.FP 11-12 mil.Kč-nesplňuje podmínky FS), bude pož. o dotaci příp. z jiného zdroje EU, snaha real.2006 - OPI	k, ČOV	72,3
3 aglomerací			88,6
Ústecký			
Litvínov	Zpracována variantní studie výhledových možností čištění odpadních vod města a navazující studie Litvínov rekonstrukce ČOV, která řeší ve variantách rekonstrukci ČOV Chemopetrol pro potřeby čištění splaškových vod městra Litvínov. Investice není dosud zařazena v žádném sdruženém projektu, financování není zajištěno.	ČOV	125
Postoloprty	Podle PRVKUK má město jednotný kanalizační systém,na který je napojeno 100 % obyv., ukončený mechanicko biologickou čistírnou odpadních vod. S ohledem k problematickému odbourávání N-NH4 (20 mg/l) bude v rámci obnovy majetku provedena rekonstrukce ČOV . Vypouštění z ČOV vyhovuje emisním standardům ukazatelů přípustného znečištění podle směrnice EU 91/271/EHS. S ohledem na výše uvedené není investice zařazena do žádného sdruženého projektu. (Odhad IN podle PRVKUK).	ČOV	4,8
Chlumec	Podle PRVKUK má obec splaškovou kanalizaci ukončenou ČOV Chlumec a z části jednotnou kanalizaci, která likviduje odpadní vody od 82 % trvale bydlících obyvatel. Od 10 % trvale bydlících obyvatel jsou odpadní vody předčištěny v septicích s odtokem do vodoteče a od 8 % v septicích se vsakováním.Rekostrukce a rozšiřování systému bude prováděno v rámci obnovy majetku s přihlédnutím k technicko - ekonomické únosnosti. S ohledem na výše uvedené není investice zařazena do žádného sdruženého projektu. (Odhad IN podle PRVKUK)	k	8,6
Terezín	Zpracována projektová dokumentace, výtlač na ČOV Litoměřice, projednává se podpora z OP Infrastruktura	k	22
Střekov	Městská část Střekov je jednou z centrálních částí Ústí nad Labem, oddělená tokem Labe. Odkanalizování Střekova je řešeno jako součást kanalizačního systému města Ústí n.L.. (Ani ostatní města rozdělená tokem nejsou brána jako dvě samostatné aglomerace.) Stávající ČOV vyhovuje směrnici EU 91/271/EHS, je pravděpodobné, že Střekov bude v budoucnu přepojen na centrální ČOV pro Ústí nad Labem v Neštémicích. S ohledem na výše uvedené není investice zařazena v žádném projektu sdruženého financování.	ČOV	66

Benešov nad Pl.	Změna koncepce oproti PRVKUK - problém s vypořádáním pozemků. Investice není dosud zařazena v žádném sdruženém projektu, financování není zajištěno	ČOV, k	140
6 aglomerací			366,4
Vysočina			
Přibyslav	předp. SFŽP nebo Mze, probíhá příprava invest.záměrů	k	14
Ledeč n. Sázavou	probíhá příprava investičních záměrů	k	5
Světlá nad Sázavou	vlastní zdroje, probíhá příprava invest.záměrů	k	7
4 aglomerací			26
Pardubický			
Čevená Voda (včetně Bílé Vody, Mlýnice, Mlýnického Dvora)	dokumentace pro ÚŘ	k	40
Česká Třebová (včetně části Parník, Lhotka, Dlouha Třebová)	příprava žádosti na FS pro rok 2007-2013	k, ČOV	250
Polička (Pomezí, Kamenec, Sádek)	Mze, OPI?, ČOV projekt SP, kanalizace - studie	ČOV	24
Litomyšl (včetně Benátek, Čisté Trstěnice)	Mze, OPI?, studie	ČOV, k	178
Moravská Třebová	Mze, OPI?, kanalizace - projekt k ÚŘ, ČOV - studie	k, ČOV	180
Vysoké Mýto	Mze, OPI?, studie	k, ČOV	25
Dolní Dobrouč	OPI, dokumentace pro ÚŘ	k, ČOV	58
Dolní újezd	OPI, dokumentace pro ÚŘ	k, ČOV	100
Jevíčko	Mze, OPI?, studie	k	21
Králiky	Mze, OPI?, studie	k, ČOV	16
Opatovice n L. (Pohřebačka)	FS, SFŽP, dokumentace pro ÚŘ	k, ČOV	26
Sezemice	Mze, OPI?, dokumentace pro ÚŘ	k	16
Choceň	Mze, OPI?, ÚR, příprava dokumentace SP	k, ČOV	65
Bystré	Mze, OPI?, dokumentace pro SP	k, ČOV	20
24 aglomerací			1019
Olomoucký			
Hlubočky	podána žádost o dotaci na Mze - zamítnutá		
Postřelmov	OPI, připravena PD, probíhá SŘ	rozšíření ČOV	27

Zlaté Hory	Kanali. ve výstavbě, ČOV –příprava studie na rekonstrukci	k, ČOV	10
Kostelec n. H.	OPI, připravená žádost do 3. výzvy		150
Lutín	OPI, připravená žádost do 3. výzvy		40
Brodek u Přerova	OPI, Akce původně ve společném projektu VaK Přerov a.s. do FS, nedošlo k dohodě mezi obcí a VaK Přerov a.s., aglomerace vyzařena z přípravy		100
7 aglomerace			327
Plzeňský			
Horní Bříza	nutná rekonstrukce ČOV, (nyní ve vlastnictví Lasselberger a.s.), dostavba 3-4 km kanalizace, složité majetkové vazby	ČOV, k	30
Vejprnice		k	4,333
Nýřany	hydraulicky přetížená ČOV (vysoká hladina spodních vod - po ukončení čerpání vod z důlních děl funguje kanalizace jako meliorace) ČOV společná pro Nýřany, Vejprnice, Tlučná, složité majetkové vazby	ČOV	47
4 aglomerací			81,333
Jihočeský			
Bechyně	plánováno na r. 2015	k	0
Strakonice	vzhledem k různému přístupu MŽP, MZe, SFŽP a kraje dosud nezjišťováno	k	147,799
Horní Planá	vzhledem k různému přístupu MŽP, MZe, SFŽP a kraje dosud nezjišťováno	k	17,287
Kardašova Řečice	vzhledem k různému přístupu MŽP, MZe, SFŽP a kraje dosud nezjišťováno	k, č	18,725
Volary	vzhledem k různému přístupu MŽP, MZe, SFŽP a kraje dosud nezjišťováno	k	16,409
Lišov	vzhledem k různému přístupu MŽP, MZe, SFŽP a kraje dosud nezjišťováno	k	1,5
Ledenice	vzhledem k různému přístupu MŽP, MZe, SFŽP a kraje dosud nezjišťováno	k	6,064
Mladá Vožice	vzhledem k různému přístupu MŽP, MZe, SFŽP a kraje dosud nezjišťováno	k, č	9,5
Týn n./ Vltavou	vzhledem k různému přístupu MŽP, MZe, SFŽP a kraje dosud nezjišťováno	k, č	17,46
Veselí n./ Lužnicí	plánováno na r. 2015	k	0
Větrní	vzhledem k různému přístupu MŽP, MZe, SFŽP a kraje dosud nezjišťováno	k	8,878
Volyně	vzhledem k různému přístupu MŽP, MZe, SFŽP a kraje dosud nezjišťováno	k	6,322
Vyšší Brod	vzhledem k různému přístupu MŽP, MZe, SFŽP a kraje dosud nezjišťováno	k	41,63
Zliv	plánováno na r. 2015	k	0
Sezimovo Ústí	vzhledem k různému přístupu MŽP, MZe, SFŽP a kraje dosud nezjišťováno	k	8,402
Čes. Budějovice-Hrdějovice	vzhledem k různému přístupu MŽP, MZe, SFŽP a kraje dosud nezjišťováno		11,486
23 aglomerací			638,708
Středočeský			

Dobřichovice	dostavba kanalizačních řadů - 4 mil., rekonstrukce kan. 20 mil., předpoklad. fin. strukturální fondy, na ČOV byla většina prací provedena	č, k	24
Libušín	dostavba kanalizace - předpoklad financování ze strukturálních fondů	k	63,5
Městec Králové	kanalizace již vybudována, plánuje se rekonstrukce kalového hospodářství ČOV	k	není dosud známo
Milín	kanalizace vybudována, nutná rekonstrukce ČOV	k	14
Milovice	dostavba kanalizace v části Benátská Vrutice, strukturální fondy	k	15
Rožmitál pod Třemšínem	na dostavbu kanalizace je zpracována pouze studie, financování se předpokládá ze strukturálních fondů	k	60
Zdice	dostavba kanalizace - předpoklad financování ze strukturálních fondů	k	40
Zlonice	nutno dokončit II. etapu kanalizace, předpoklad financování ze strukturálních fondů	k	24
12 aglomerací			240,5
Jihomoravský			
Černá Hora	Z vlastních zdrojů	k	13
Boskovice	zařazeno do projektu Dyje II., no neřeší ČOV	ČOV	108
Olešnice	Z vlastních zdrojů	k	1
Veverská Bítýška	rekonstrukce ČOV se připravuje po roce 2010, dostavba kanaliz. sítě se uvažuje z fondu Mze	k, ČOV	18
Bílovice nad Svitavou	dostavba kanaliz. sítě je součástí žádosti na SFŽP	k	6
Újezd u Brna	Na SFŽP podána žádost o intenzifikaci	k, ČOV	23
Blučina	Připravena žádost na OP Inf. na stavbu ČOV	k, ČOV	12
Hrušovany u Brna	Záměr na 3. stupeň dočištění je připraven	k, ČOV	10
Židlochovice	Záměr na 3. stupeň dočištění se připravuje. Je připravená žádost na OP Inf. Na stavbu "Rozšíření kanaliz. sítě Židlochovice".	k, ČOV	8
Rakvice	stávající ČOV se připravuje k rekonstrukci - přípravu zabezpečuje VaK Břeclav	k, ČOV	9
Tvrdonice	dostavba kanalizace je pouze v nových lokalitách zástavby	k	3
Moravská Nová Ves	dostavba kanalizace poměrně malého rozsahu z vlastních případně krajských zdrojů, není v studii připravenosti materiálu Mze	stoky, ČOV	4
Vranovice		stoky, ČOV	14
13 aglomerací			229
Moravskoslezský			
Kopřivnice	územní řízení, příprava technicko-ekonomického posouzení proveditelnosti projektu/ žádost na FS, OPI nebo národní zdroje ve 2. polovině 2006	k	58,22
Frenštát pod Radhoštěm	Investiční záměr	k	39,37
Hlučín	územní řízení	k, ČOV	152,3
Rychvald	investiční záměr, v r. 2006 příprava DUR a žádost na OPI, v případě sdružení obcí - FS	k	114,1

Kozlovice	Investiční záměr	k	32,1
Frýdlant nad Ostravicí	investiční záměr, územní řízení, předpoklad sdruženého projektu - svazek obcí Čistá Odra	k, čov	252
Albrechtice	investiční záměr, financování nezajištěno	k, ČOV	85
Píšť	investiční náklady	k, ČOV	196,7
Dětmarovice		k, ČOV	189,3
Petrovice u Karviné	územní řízení	k, ČOV	156,5
Štramberk	investiční záměr	k	50,7
Kobeřice	územní řízení, OPI - 11/2005	k, ČOV	152,6
Štěpánkovice	územní řízení	k, ČOV	81,63
Suchdol nad Odrou	územní a stavební řízení	k, ČOV	136,3
Mořkov	územní řízení	k, ČOV	120
Město Albrechtice	územní řízení	k	27,2
Odry	investiční záměr	k	43,3
Dolní Lutyně	územní řízení	k, ČOV	120,6
Vřesina	investiční záměr	k	68,8
Rýmařov	územní a stavební řízení, Rýmařov včetně Janovic a Edrovic odkanalizovaný, ost.místní části-nereál.investice z důvodu rozptýlené zástavby, neplánováno	k	61
Vítkov	investiční záměr, nutno ověřit jednotlivé místní části	k, ČOV	55,5
Kunčice pod Ondřejníkem	územní a stavební řízení, investice nezajištěny	k, ČOV	77,22
Ostravice	invest. záměr, 100 mil. Kč - OPI	k, ČOV	125,8
Studénka	investiční záměr, částečné stavební řízení	k, ČOV	121
Čeladná	rekonstrukce ČOV se připravuje po roce 2010, dostavba kanaliz. sítě se uvažuje z fondu Mze	k, ČOV	69,6
Ludgeřovice	územní řízení, částak 518 - MŽP 2006-2008	k	273,7
Hať	územní řízení a stavební povolení, včetně přivaděče na ČOV a rozšíření v Šilheřovicích	k	122
Palkovice	územní řízení	k	66,38
Orlová			148,6
Dobrá			73,13
Bílovec	negativní odpověď ze strany obce		104,8
Brušperk	3.etapa včetně rozšíření ČOV pro Fryčovice a Hukvaldy	k, ČOV	70
Vrbno pod Pradědem	26 - financování zabezpečeno		127
39 aglomerací			3572,45
Liberecký			

Harrachov	dle SVS, a.s. na kanalizaci napojeno cca 73 % obyvatel, rekonstrukce a rozšiřování systému bude prováděno v rámci obnovy majetku s přihlédnutím k technicko-ekonomické únosnosti	k	8,78
	dle SVS, a.s. rekonstrukce připravována samostatně, fin. náklad uveden dle současných odhadů SVS, a.s. , dosud nezajištěno	ČOV	100
Velké Hamry	dle SVS, a.s. na kanalizaci napojeno 53 % obyvatel; rekonstrukce a rozšiřování systému bude prováděno v rámci obnovy majetku s přihlédnutím k technicko-ekonomické únosnosti	k	8,91
Chrastava	dle SVS, a.s. kanalizace je a bude realizována postupnými kroky buď z vlastních zdrojů nebo fondů MZe	k	37,13
Jablonné v Podještědí	dle SVS, a.s. na kanalizaci napojeno 53% obyvatel; kanalizační síť pokrývá podstatnou část obce, obyvatelé na ni nejsou napojeni v plné míře; rozšiřování bude prováděno v rámci obnovy majetku s přihlédnutím k technicko-ekonomické únosnosti	k	3,4
Hodkovice n. M.	dle SVS, a.s. na kanalizaci napojeno 87 % obyvatel, rekonstrukce a rozšiřování systému bude prováděno v rámci obnovy majetku s přihlédnutím k technicko-ekonomické únosnosti	k	5,84
Frýdlant	nezajištěno, obce sdružené ve Frýdlantské vodárenské společnosti, a.s. nenaplní min. výši pro FS	k	14,5
	finanční náklad převzat z PRVKLK, problém - ČOV společná i pro městské vody, ale ve vlastnictví Slezan Frýdek-Místek a.s., není zajištěno	Čov	60,7
Hejnice	nezajištěno, obce sdružené ve Frýdlantské vodárenské společnosti, a.s. nenaplní min. výši pro FS	k	15,99
Nové Město p.S.	nezajištěno, obce sdružené ve Frýdlantské vodárenské společnosti, a.s. nenaplní min. výši pro FS	k	11,35
Smržovka	dle SVS, a.s. na kanalizaci napojeno 61 % obyvatel; rekonstrukce a rozšiřování systému bude prováděno v rámci obnovy majetku s přihlédnutím k technicko - ekonomické únosnosti	k	4,95
Liberec	dle SVS, a.s. budou tato opatření řešena postupnými kroky buď z vlastních zdrojů nebo fondů MZe	k	30,26
Jablonec nad Nisou	dle SVS, .a.s budou tato opatření řešena postupnými kroky buď z vlastních zdrojů nebo fondů MZe	k	70
Jilemnice	finanční náklad převzat z PRVKLK, problém - ČOV společná i pro městské vody, ale ve vlastnictví Cutisin s.r.o., jsou zahájeny projektové práce	ČOV	24
Raspenava	problém, město není schopno samo zajistit a ani Frýdlantská vodárenská společnost, a.s. nenaplní min. výši pro FS	ČOV	33,3
	problém, město není schopno samo zajistit a ani Frýdlantská vodárenská společnost, a.s. nenaplní min. výši pro FS	k	56,8
Hrádek nad Nisou	dle SVS, a.s. na kanalizaci napojeno 80 % obyvatel, kanalizační síť pokrývá podstatnou část obce, rekonstrukce a rozšiřování systému bude prováděno v rámci obnovy majetku s přihlédnutím k technicko - ekonomické únosnosti	k	4,21
16 aglomerací			490,12

Příloha 2:

Přehled překračování prašnosti ovzduší (PM₁₀) podle krajů

Aglomerace Hlavní město Praha

Stavební úřad	PM ₁₀ 36. nejvyšší 24h průměr > 50 µg.m ⁻³ > 35x/rok	PM ₁₀ roční průměr > 40 µg.m ⁻³
Úřad městské části Praha 1	69,4	2,4
Úřad městské části Praha 2	79,3	37,9
Úřad městské části Praha 3	85,1	64,7
Úřad městské části Praha 4	53,2	14,3
Úřad městské části Praha 5	73,3	27,5
Úřad městské části Praha 16	13,2	0,2
Úřad městské části Praha 6	20,8	0,2
Úřad městské části Praha 7	33,0	34,4
Úřad městské části Praha 8	28,8	13,6
Úřad městské části Praha 9	66,0	40,9
Úřad městské části Praha 19	3,9	-
Úřad městské části Praha 10	21,2	14,0
Úřad městské části Praha 12	53,4	-
Úřad městské části Praha 13	21,8	-
Úřad městské části Praha 14	46,0	-
Úřad městské části Praha 15	7,5	-
Úřad městské části Praha 22	0,1	-

Zóna Středočeský kraj

Stavební úřad	PM ₁₀ 36. nejvyšší 24h průměr > 50 µg.m ⁻³ > 35x/rok	PM ₁₀ roční průměr > 40 µg.m ⁻³
Městský úřad Beroun	17,3	-
Obecní úřad Králův Dvůr	3,6	-
Magistrát města Kladna	26,0	3,3
Městský úřad Slaný	10,3	-
Městský úřad Stochov	11,0	-
Městský úřad Unhošť	0,6	-
Městský úřad Mělník	-	1,6
Městský úřad Dobruvice	0,4	-
Magistrát města Mladá Boleslav	4,6	1,4
Městský úřad Kosmonosy	19,9	-
Městský úřad Černošice	2,6	-
Městský úřad Rudná	1,3	-
Městský úřad Příbram	0,7	-
Obecní úřad Jesenice	10,3	-

Zóna Jihočeský kraj

Stavební úřad	PM ₁₀ 36. nejvyšší 24h průměr > 50 µg.m ⁻³ > 35x/rok	PM ₁₀ roční průměr > 40 µg.m ⁻³
Městský úřad Tábor	3,7	0,4

Zóna Plzeňský kraj

Stavební úřad	PM ₁₀ 36. nejvyšší 24h průměr > 50 µg.m ⁻³ > 35x/rok
Úřad městského obvodu Plzeň 1	8,3
Úřad městského obvodu Plzeň 2-Slovany	64,7
Úřad městského obvodu Plzeň 3	18,4
Úřad městského obvodu Plzeň 4	7,5
Úřad městského obvodu Plzeň 5-Křimice	29,2
Úřad městského obvodu Plzeň 7 - Radčice	43,5
Městský úřad Starý Plzenec	0,1

Zóna Karlovarský kraj

Stavební úřad	PM ₁₀ 36. nejvyšší 24h průměr > 50 µg.m ⁻³ > 35x/rok
Magistrát města Karlovy Vary	1,2

Zóna Ústecký kraj

Stavební úřad	PM ₁₀ 36. nejvyšší 24h průměr > 50 µg.m ⁻³ > 35x/rok	PM ₁₀ roční průměr > 40 µg.m ⁻³
Městský úřad Děčín	8,4	1,7
Městský úřad Chomutov	7,1	-
Městský úřad Jirkov	5,6	-
Městský úřad Kadaň	22,0	-
Městský úřad Libochovice	15,7	-
Městský úřad Litoměřice	54,9	-
Městský úřad Lovosice	46,4	-
Městský úřad Roudnice nad Labem	25,5	-
Městský úřad Louny	4,3	-
Městský úřad Podbořany	6,9	-
Městský úřad Litvínov	11,9	5,5
Magistrát města Mostu	12,5	2,2
Městský úřad Bílina	16,4	-
Městský úřad Dubí	0,2	-
Městský úřad Duchcov	15,3	-
Magistrát města Teplice	16,7	-
Magistrát města Ústí nad Labem	8,8	9,6
Městský úřad Trmice	-	0,9
Obecní úřad Libouchec	0,5	-
Obecní úřad Povrly	0,4	-

Zóna Liberecký kraj

Stavební úřad	PM ₁₀ 36. nejvyšší 24h průměr > 50 µg.m ⁻³ > 35x/rok
Magistrát města Liberce	11,1

Zóna Královehradecký kraj

Stavební úřad	PM ₁₀ 36. nejvyšší 24h průměr > 50 µg.m ⁻³ > 35x/rok
Magistrát města Hradce Králové	1,3

Aglomerace Brno

Stavební úřad	PM ₁₀ 36. nejvyšší 24h průměr > 50 µg.m ⁻³ > 35x/rok
Úřad městské části Brno-Bystrc	0,3
Úřad městské části Brno-Komín	23,1
Úřad městské části Brno-Královo Pole	24,5
Úřad městské části Brno-Medlánky	53,0
Úřad městské části Brno-Řečkovice	7,0
Úřad městské části Brno-Slatina	19,1
Úřad městské části Brno-Tuřany	54,9
Úřad městské části Brno-Žabovřesky	31,2
Úřad městské části Brno-Chrlice	34,8

Zóna Jihomoravský kraj

Stavební úřad	PM ₁₀ 36. nejvyšší 24h průměr > 50 µg.m ⁻³ > 35x/rok
Městský úřad Blansko	4,2
Městský úřad Šlapanice	24,8
Obecní úřad Sokolnice	5,6

Zóna Olomoucký kraj

Stavební úřad	PM ₁₀ 36. nejvyšší 24h průměr > 50 µg.m ⁻³ > 35x/rok
Magistrát města Olomouce	9,9
Městský úřad Litovel	9,0
Městský úřad Kostelec na Hané	0,4
Městský úřad Prostějov	20,1
Městský úřad Hranice	46,9
Městský úřad Lipník nad Bečvou	2,4
Městský úřad Přerov	33,5
Obecní úřad Dřevohostice	3,9
Obecní úřad Hustopeče nad Bečvou	42,6
Obecní úřad Opatovice	1,0
Městský úřad Šumperk	7,9
Městský úřad Zábřeh	2,3

Zóna Zlínský kraj

Stavební úřad	PM ₁₀ 36. nejvyšší 24h průměr > 50 µg.m ⁻³ > 35x/rok
Městský úřad Hulín	0,4
Městský úřad Kroměříž	5,1
Městský úřad Uherské Hradiště	14,3
Městský úřad Kunovice	19,9
Městský úřad Staré Město	13,5
Městský úřad Valašské Meziříčí	5,2
Městský úřad Vsetín	17,7
Magistrát města Zlína	32,7
Městský úřad Fryšták	12,6
Městský úřad Slušovice	11,5

Aglomerace Moravskoslezský kraj

Stavební úřad	PM ₁₀ 36. nejvyšší 24h průměr > 50 µg.m ⁻³ > 35x/rok	PM ₁₀ roční průměr > 40 µg.m ⁻³
Městský úřad Brušperk	89,3	10,1
Městský úřad Frýdek-Místek	72,7	48,8
Městský úřad Frýdlant nad Ostravicí	0,8	-
Městský úřad Třinec	69,4	19,2
Městský úřad Vratimov	100,0	100,0
Obecní úřad Bystřice	38,0	-
Obecní úřad Dobrá	43,1	21,8
Obecní úřad Hnojník	19,6	0,8
Obecní úřad Lučina	20,5	78,1
Městský úřad Šenov	100,0	100,0
Obecní úřad Nýdek	36,7	-
Obecní úřad Návsí	26,5	-
Městský úřad Bohumín	100,0	99,0
Městský úřad Český Těšín	100,0	89,1
Magistrát města Havířova	100,0	100,0
Magistrát města Karviná	98,3	98,3
Městský úřad Orlová	100,0	100,0
Městský úřad Petřvald	100,0	100,0
Městský úřad Rychvald	100,0	100,0
Obecní úřad Albrechtice	100,0	100,0
Obecní úřad Dětmárovice	100,0	100,0
Obecní úřad Dolní Lutyně	100,0	100,0
Obecní úřad Doubrava	100,0	100,0
Obecní úřad Horní Suchá	100,0	100,0
Obecní úřad Petrovice u Karviné	100,0	81,6
Obecní úřad Stonava	100,0	100,0
Obecní úřad Těřlicko	94,3	92,9
Městský úřad Bílovec	28,6	0,3
Městský úřad Frenštát pod Radhoštěm	0,9	-

Stavební úřad	PM ₁₀ 36. nejvyšší 24h průměr > 50 µg.m ⁻³ > 35x/rok	PM ₁₀ roční průměr > 40 µg.m ⁻³
Městský úřad Kopřivnice	15,3	-
Městský úřad Nový Jičín	30,0	-
Městský úřad Odry	7,1	-
Městský úřad Příbor	72,8	-
Městský úřad Studénka	40,6	-
Městský úřad Štramberk	11,8	-
Magistrát města Opavy	3,7	-
Městský úřad Hlučín	5,7	-
Obecní úřad Ludgeřovice	60,5	14,8
Obecní úřad Velká Polom	0,8	-
Úřad městského obvodu Hošťálkovice	100,0	7,6
Úřad městského obvodu Hrabová	100,0	100,0
Úřad městského obvodu Lhotka	100,0	24,9
Úřad městského obvodu Mariánské Hory	100,0	96,2
Úřad městského obvodu Michálkovice	100,0	100,0
Úřad městského obvodu Moravská Ostrava	100,0	99,8
Úřad městského obvodu Nová Bělá	100,0	97,2
Úřad městského obvodu Petřkovice	100,0	97,8
Úřad městského obvodu Polanka nad Odrou	100,0	11,7
Úřad městského obvodu Radvanice a Bartovice	100,0	100,0
Úřad městského obvodu Ostrava-Jih	100,0	98,0
Úřad městského obvodu Martinov	98,3	-
Úřad městského obvodu Poruba	86,9	-
Úřad městského obvodu Pustkovec	100,0	-
Úřad městského obvodu Třebovice	100,0	-
Úřad městského obvodu Vítkovice	100,0	100,0
Úřad městského obvodu Slezská Ostrava	100,0	100,0
Úřad městského obvodu Stará Bělá	100,0	99,9
Úřad městského obvodu Svinov	100,0	55,2
Úřad městského obvodu Krásné Pole	86,9	-

Příloha 3:**Indikativní seznam velkých projektů (nad 25 mil. EUR)**

Projekt	Časový harmonogram	Náklady (mil. EUR)
<i>Prioritní osa 1</i>		
Revitalizace povodí Olše – I. etapa	2006 - 2008	34,76
Řešení vybraných problémů VH infrastruktury v povodí Horní Vltavy	2006 - 2008	37,51
Vodohospodářské poměry ve Šluknovském výběžku	2006 - 2009	26,27
Kanalizace a ČOV Kladensko	2006 - 2010	25,14
Celková přestavba ÚČOV Praha na Císařském ostrově	2006 - 2010	301,15
Protipovodňová opatření na ochranu hlavního města Prahy	2006 - 2007	57,59
Systémová obnova vodovodní a kanalizační sítě (hl. m. Praha)	2007 - 2013	51,38
Zkapacitnění systému zásobování vodou jihovýchodu Prahy – Obnova nadřazeného distribučního řádu DN 1200 VDJ Chodová – Kyjský uzel	2008 - 2011	25,86
Sběrač Folimanka, Praha 2 a 10	2008 - 2012	36,21
Program komplexních biotechnických opatření v povodí vodárenské nádrže Švihov	2006 - 2007	37,93
Systémová obnova vodovodních řadů v oblasti Starého a Nového města (hl. m. Praha)	2007 - 2012	25,86
Čisté povodí Svatky (Jihomoravský kraj)		104,02
Dokončení a modernizace systému hospodaření s vodami v Brně (Jihomoravský kraj)		125,28
Rekonstrukce a dostavba kanalizace v Brně, Modřicích a Kuřimi (Jihomoravský kraj)	2006 - 2009	84,31
Čistá řeka Bečva II		64,5
Čistá Ploučnice	2006 - 2010	25,51
Revitalizace svrateckého údolí na území města Brna (Jihomoravský kraj)		26,90
Revitalizace krajiny v oblasti soutoku Moravy a Dyje (Jihomoravský kraj)		35,86
Dostavba a rekonstrukce kanalizace a ČOV v městech a obcích JmK (Jihomoravský kraj)		37,93
<i>Prioritní osa 2</i>		
Sokolovská uhelná, a.s. – zpracovatelská	do roku 2012	nad 25
Dalkia Česká republika – Elektrárna Třebovice	do roku 2012	nad 25
MITTAL STEEL Ostrava, a.s. – závod 4	do roku 2012	nad 25

ELEKTRÁRNA OPATOVICE – EOP	do roku 2012	nad 25
Glaverbel Czech a.s. – závod Řetenice	do roku 2012	nad 25
Náhrada kotle K3 – KLADNO ENERGY BUSINESSES	2008-2011	80
Teplárna Ústí nad Labem a.s.	do roku 2012	nad 25
Rekonstrukce 73 bytových domů v Praze 5	2006 - 2009	26,28
Prioritní osa 3		
<i>Zatím nejsou známy žádné velké projekty</i>		
Prioritní osa 4		
Výstavba sběrných dvorů v obcích nad 2000 obyv. (Zlínský kraj)	2007 - 2013	cca 0,070 /sběrný dvůr *
Výstavba zařízení na využívání biologicky rozložitelných odpadů a biologicky rozložitelných komunálních odpadů (Zlínský kraj)	2007 - 2013	cca 0,2 – 2 /zařízení *
Vybudování zařízení na plazmové zplyňování odpadu s následným využitím plynu k výrobě elektrické energie a tepla (Zlínský kraj)	2007 - 2013	cca 59
Sanace 28 skládek (Zlínský kraj)	2007 - 2013	cca 0,5 – 1,1 /skládka *
Výstavba zařízení na energetické využívání směsných komunálních odpadů (Plzeňský kraj)	2007 - 2013	34,5
Zvýšení podílu využití komunálního odpadu (Středočeský kraj)	2007 - 2009	21 – 27,5
Výstavba zařízení na energetické využití odpadů (Jihočeský kraj)	2007 - 2010	62
Intenzifikace využívání odpadů v Opavském a přilehlém regionu se zaměřením na bioodpady společně s biomasou a komunálními odpady (Moravskoslezský kraj)	2007 - 2013	31
Komplexy OH, regionální odpadová centra (Jihomoravský kraj)	2007 - 2013	cca 25
Energetické využití odpadů Opatovice (Pardubický kraj)	2007 - 2013	69
Hygienizace a zpracování kalů z ČOV (spalování kalů, kompostování, fermentace, anaerobní a jiné postupy zpracování kalů) (ČIŽP)	2007 - 2013	1040
Zpracování biologicky rozložitelných odpadů (bioplynové stanice, kompostování, ostatní technologie) (ČIŽP)	2007 - 2013	34,5
Vybudování systému sběrných míst a demontážních středisek pro autogramy (ČIŽP)	2007 - 2013	34,5-69
Vybudování hydrologicky zajištěných ploch pro manipulaci s kovovým odpadem deklarovaným jako nebezpečný odpad (ČIŽP)	2007 - 2013	69
Výstavba logistických center pro úpravu a	2007 - 2012	1 – 6,9 /projekt *

recyklaci využitelných komunálních a obalových odpadů		
Výstavba konečných zařízení na zpracování druhotných surovin vyrobených z komunálních a obalových odpadů v napojení na logistická centra na úpravu odpadů	2007 - 2012	2,8 – 13,8 /projekt *
Vybudování integrovaného systému sběru, přepravy a shromažďování komunálních a obalových odpadů v návaznosti na logistická centra úpravy a recyklace odpadů a zařízení na zpracování odpadů.	2007 - 2013	13,8 – 20,7 /projekt*
Výstavba zařízení pro zpracování odpadů s využitím nových nebo alternativních technologií, které umožňují minimalizovat množství sládkovaných odpadů (např. využití textilu, koberců, zemědělských odpadů, stavebních odpadů atd. nadregionálního významu)	2007 - 2013	1,7 – 13,8/projekt*
Rekultivace a sanace starých ekologických zátěží (Zlínský kraj)	2007 - 2013	27,6
Průzkum, vyhodnocení rizik a sanace ekologických zátěží (skládky Ledce, Aktiva Kaznějov, Oprámy Horní Bříza, Amati Stříbro, Obalovna Holostřevy, Železářny Hrádek) (Plzeňský kraj)	2007 - 2013	cca 25
Rekultivace starých skládek ve Městě Brně (Jihomoravský kraj)	2007 - 2013	29,3
Rekultivace starých skládek v JMK (Jihomoravský kraj)	2007 - 2013	60,3
Rekultivace a odstraňování ekologické zátěže po hydrometal. zprac. uranových rud (region „Blata“)	2006 - 2008	28,38
Prioritní osa 5		
Zatím nejsou známy žádné velké projekty		
Prioritní osa 6		
Realizace velkých projektů se v této Prioritní ose nepředpokládá		
Prioritní osa 7		
Zatím nejsou známy žádné velké projekty		
Prioritní osa 8		
Realizace velkých projektů se v této Prioritní ose nepředpokládá		

*) u těchto projektů jsou uvedeny náklady na jednotlivé podprojekty a nelze tudíž přesně vyčíslit celkové náklady. Ty se budou odvíjet od počtu jednotlivých podprojektů.

Příloha 4:

Nejdůležitější ES předpisy transponované/adaptované v ČR v oblasti životního prostředí

Horizontální legislativa

- Směrnice Rady 85/337/EHS týkající se hodnocení účinků určitých veřejných a soukromých projektů na životní prostředí, novelizovaná směrnicí Rady 97/11/EC
- Směrnice Evropského parlamentu a Rady 2001/42/EC z 27. června 2001 o posuzování vlivů některých plánů a programů na životní prostředí.
- Směrnice Rady 90/313/EHS o svobodě přístupu k informacím o životním prostředí
- Směrnice Evropského parlamentu a Rady 2003/4/ES o přístupu veřejnosti k informacím o životním prostředí a o zrušení směrnice Rady 90/313/EHS
- Směrnice Rady 91/692/EHS standardizující a racionalizující zprávy k implementaci některých směrnic ve vztahu k životnímu prostředí
- Směrnice Evropského parlamentu a Rady 2004/35/ES ze dne 21. dubna 2004 o odpovědnosti za životní prostředí v souvislosti s prevencí a nápravou škod na životním prostředí

Ochrana ovzduší

- Směrnice Rady 96/62/EC o hodnocení a řízení kvality vnějšího ovzduší a související dceřiné směrnice 92/72/EHS, 99/30/EC, 2000/69/EC, 2001/839/EC, 2002/3/EC, 2004/107/ES
- Rozhodnutí Rady 97/101/EC zavádějící reciproční výměnu informací a údajů z monitorovacích sítí a z jednotlivých stanic měřících znečištění ovzduší ve členských státech a jeho novela 2001/752/EC
- Směrnice Evropského parlamentu a Rady 94/63/EC o omezování emisí těkavých organických látek (VOC) vznikajících při skladování benzínu a při jeho distribuci od terminálu k čerpacím stanicím
- Směrnice Rady 99/13/EC o omezování emisí těkavých organických sloučenin vznikajících při používání organických rozpouštědel při určitých činnostech a v určitých zařízeních, doplněná směrnicí 2000/541/EC ze dne 6.9.2000 stanovující kritéria pro posouzení národních plánů podle článku č. 6 směrnice Rady 99/13/EC, rozhodnutím Komise 2002/530/EC a směrnicí 2004/42/ES
- Směrnice Evropského parlamentu a Rady 98/70/ES o jakosti benzínu a motorové nafty, směrnice 2000/71/ES o přizpůsobení měřících postupů stanovených v přílohách I, II, III a IV směrnice 98/70/ES, směrnice Evropského parlamentu a Rady 2003/17/ES, kterou se mění směrnice 98/70/ES a rozhodnutí Komise 2002/159/ES o jednotném formuláři pro předkládání souhrnných údajů o jakosti paliv (gesce MPO)
- Směrnice Rady 93/12/EHS o obsahu síry v určitých kapalných palivách a směrnice Rady 99/32/ES o snižování obsahu síry určitých kapalných paliv a pozměňující a doplňující směrnici 93/12/EHS (není zcela v gesci MŽP)
- Směrnice Evropského parlamentu a Rady 97/68/ES o sbližování zákonů členských států týkajících se opatření proti emisím plyných a tuhých znečišťujících látek ze spalovacích motorů instalovaných v nesilničních mobilních strojích (gesce MD)
- Směrnice Evropského parlamentu a Rady 1999/94/ES, týkající se dostupnosti informací pro spotřebitele o hospodárnosti ve spotřebě paliva a emisích CO₂ z hlediska uvádění nových vozidel na trh a rozhodnutí Komise 2001/677/ES (gesce MD)
- Směrnice Evropského parlamentu a Rady č. 2001/81/ES o národních emisních stropích pro některé látky znečišťující ovzduší

- Nařízení Rady č. 2037/2000(ES) o látkách, které porušují ozónovou vrstvu
- Směrnice Evropského parlamentu a Rady 2003/30/ES ze dne 8. května 2003 o podpoře užívání biopaliv nebo jiných obnovitelných pohonných hmot v dopravě (gesce MD)

Nakládání s odpady

- Směrnice Rady 89/369/EHS o prevenci znečišťování ovzduší z nových spaloven komunálního odpadu
- Směrnice Rady 94/67/ES o spalování nebezpečného odpadu, rozhodnutí Komise 97/283/ES o harmonizaci měřících metod k určení hmotnostní koncentrace dioxinů a furanů v emisích podle čl. 7(2) směrnice 94/67/ES
- Směrnice Evropského parlamentu a Rady 2000/76/ES o spalování odpadu
- Směrnice Rady 75/442/EHS o odpadech
- Směrnice Rady 91/689/EHS o nebezpečném odpadu
- Směrnice Rady 78/176/EHS o odpadu z průmyslu oxidu titaničitého
- Nařízení Rady EHS 259/93 o kontrole a řízení pohybu zásilek odpadu uvnitř, do a z ES
- Směrnice Rady 75/439/EHS o nakládání s odpadními oleji
- Směrnice Rady 96/59/ES o odstraňování PCB a PCT
- Směrnice Rady 86/278/EHS o ochraně životního prostředí, zejména půdy, při použití čistírenských kalů v zemědělství
- Směrnice Rady 91/157/EHS o bateriích a akumulátorech obsahujících určité nebezpečné látky a navazující směrnice
- Směrnice Evropského parlamentu a Rady 94/62/ES o obalech a obalových odpadech a její novely 2004/12/ES a 2005/20/ES
- Směrnice Rady 99/31/ES o skládkách odpadu
- Směrnice Rady 2000/53/ES o vozidlech s ukončenou životností (a navazující řada novelizujících předpisů)
- Směrnice Evropského parlamentu a Rady 2002/95/ES o omezení používání některých nebezpečných látek v elektrických a elektronických zařízeních
- Směrnice Evropského parlamentu a Rady 2002/96/ES o odpadních elektrických a elektronických zařízeních a rozhodnutí 2004/312/ES

Ochrana vod

- Směrnice Rady 91/271/EEC o čištění městských odpadních vod (gesce za předpis Mze)
- Směrnice Rady 91/676/EEC o ochraně vod před znečištěním dusičnany ze zemědělských zdrojů (gesce: Mze)
- Směrnice Rady 76/464/EEC o znečištění způsobeném určitými nebezpečnými látkami vypouštěnými do vodního prostředí a její dceřinné směrnice (gesce: MŽP)
- Směrnice Rady 76/160/EEC o jakosti vody pro koupání (gesce: MZ)
- Směrnice Rady 98/83/EC o jakosti vody určené pro lidskou spotřebu (MZ)
- Směrnice Rady 75/440/EEC o požadované jakosti povrchové vody určené pro odběr pitné vody v členských státech (Mze)
- Směrnice Rady 79/869/EEC o metodách měření a o četnosti odběrů a rozborů povrchové vody určené pro odběr pitné vody v členských státech (Mze)
- Rozhodnutí Rady 77/795/EEC ustavující společný postup pro výměnu informací o jakosti povrchových sladkých vod ve Společenství (MŽP)
- Směrnice Rady 80/68/EEC o ochraně podzemních vod před znečištěním způsobeném určitými nebezpečnými látkami (MŽP)

- Směrnice Rady 78/659/EEC o jakosti sladkých vod vyžadujících ochranu nebo zlepšení pro podporu života ryb (Mze)
- Směrnice Evropského parlamentu a Rady 2000/60/EC ustavující rámec pro činnost Společenství v oblasti vodní politiky (MŽP)

Ochrana přírody

- Směrnice Rady 92/43/EHS o ochraně přírodních stanovišť, volně žijících živočichů a planě rostoucích rostlin
- Směrnice Rady 79/409/EHS o ochraně volně žijících ptáků
- Směrnice Rady 83/129/EHS o dovážení kůží z určitých tuleních mláďat a výrobků z nich odvozených do členských států
- Nařízení Rady 338/97/ES o ochraně druhů volně žijících živočichů a planě rostoucích rostlin regulací obchodu těmito druhy (včetně řady prováděcích předpisů a upřesnění)
- Nařízení Rady č. 3254/91/EHS, zakazující ve Společenství používání nášlapných pastí a dovoz kožešin a výrobků z určitých druhů živočichů, pocházejících ze zemí, kde jsou k odchytu používány nášlapné pastí, nebo jiné způsoby, které nejsou v souladu s mezinárodními humánními standardy chytání zvířat do pastí
- Směrnice Rady 99/22/ES, týkající se držení divokých zvířat v zoologických zahradách

Průmyslové znečištění

- Směrnice Rady 84/360/EHS o znečišťování ovzduší z průmyslových závodů
- Směrnice Rady 88/609/EHS a 94/66/ES o omezování emisí některých škodlivin do ovzduší z velkých spalovacích zařízení – oba předpisy nahrazeny Směrnicí Rady 2001/80/ES o omezování emisí některých škodlivin do ovzduší z velkých spalovacích zařízení
- Směrnice Rady 96/61/ES o integrované prevenci a omezování znečištění
- Směrnice Rady 96/82/ES o kontrole nebezpečí závažných havárií s nebezpečnými látkami
- Rozhodnutí Rady 98/685/ES z 23. března 1998 k Úmluvě EHK OSN o účincích průmyslových havárií přesahujících hranice států
- Rozhodnutí Komise 98/433/ES z 26. června 1998 ke sjednocení kritérií výjimek podle článku 9 Směrnice Rady 96/82/ES o kontrole nebezpečí závažných havárií s nebezpečnými látkami
- Rozhodnutí Komise 99/82/ES z 9. dubna 1999 týkající se dotazníku ke Směrnici Rady 96/82/ES o kontrole nebezpečí závažných havárií s nebezpečnými látkami
- Rozhodnutí Komise 02/605/ES z 9. dubna 1999 týkající se dotazníku ke Směrnici Rady 96/82/ES o kontrole nebezpečí závažných havárií s nebezpečnými látkami
- Nařízení Evropského Parlamentu a Rady (ES) č. 1980/2000 o Revizi systému udělování eko-značky Společenství (ecolabelling)
- Nařízení Rady č. 761/2001 (EC) o dobrovolné účasti organizací v systému řízení podniků a auditu z hlediska ochrany životního prostředí průmyslových organizací na systému eko-managementu a auditu Společenství (EMAS II)
- Nařízení Evropského parlamentu a Rady o založení Evropského registru úniků a přenosů znečišťujících látek a o změně směrnice Rady 91/689/EEC a 96/61/EC. Návrh nařízení zakládá Evropský registr úniků a přenosů látek - schváleno 2. prosince 2005
- Rozhodnutí Rady jménem ES k Protokolu o PRTR - schváleno 2. prosince 2005

Chemické látky, GMO

- Směrnice Rady 86/609/EHS o sbližování právních a správních předpisů členských států o ochraně zvířat pro experimentální a jiné vědecké účely
- Směrnice Rady 90/219/EHS o uzavřeném nakládání s geneticky modifikovanými mikroorganismy
- Směrnice Rady 2001/18/ES o záměrném uvolňování geneticky modifikovaných organismů do životního prostředí a o zrušení směrnice 90/220/EHS
- Nařízení Evropského parlamentu a Rady (ES) 1946/2003 o přeshraničním pohybu geneticky modifikovaných organismů
- Směrnice Rady 87/217/EHS o prevenci a redukci znečišťování životního prostředí azbestem
- Směrnice Rady 67/548/EHS o sbližování právních a správních předpisů týkajících se klasifikace, balení a označování nebezpečných látek a dceřinné směrnice
- Nařízení Rady č. 793/93 (EHS) o hodnocení a kontrole rizika stávajících látek a nařízení dceřinná
- Nařízení Rady č. 2455/92 (EHS) o dovozu a vývozu některých nebezpečných látek – nahrazeno nařízením č. 304/2003/ES o vývozu a dovozu nebezpečných látek
- Směrnice Evropského Parlamentu a Rady 98/8/ES o uvádění biocidních prostředků na trh
- Nařízení Evropského parlamentu a Rady č. 304/2003 o dovozu a vývozu nebezpečných chemických látek
- Nařízení Evropského parlamentu a Rady č. 648/2004 o detergentech
- Nařízení Evropského parlamentu a Rady č. 850/2004 o perzistentních organických polutantech a o změně směrnice 79/117/EHS

Hluk

- Směrnice Rady 2000/14/ES o sbližování právních předpisů členských států týkajících se emisí hluku zařízení, která jsou určena k použití ve venkovním prostoru, do okolního prostředí (gesce UNMZ)
- Směrnice Rady a Evropského parlamentu 2002/49/ES o hodnocení a managementu environmentálního hluku (gesce MZ)

Změna klimatu

- Rozhodnutí Rady č.1999/296/ES upravující Rozhodnutí Rady č. 93/389/EHS pro mechanismy monitorování emisí CO₂ a dalších skleníkových plynů
- Directive 2003/87/ES of the European Parliament and of the Council of 13 October 2003 establishing a scheme for greenhouse gas emission allowance trading within the Community and amending Council Directive 96/61/EC
- Decision No 280/2004/EC of the European Parliament and of the Council of 11 February 2004 concerning a mechanism for monitoring Community greenhouse gas emissions and for implementing the Kyoto Protocol

Pozn. U předpisů z let 2004 – 2005 ještě nemusí být proces transpozice/adaptace ukončen.